

Oostgevel

TK-A-696 Blind uitgevoerde oostgevel met uitgebouwd rookkanaal.



TK-A-697 Zichtbaar is dat de voorgevel (gemetseld uit betere kwaliteit baksteen) voor de bestaande bebouwing is geplaatst. Mogelijk behoort de zijgevel nog tot de oudere, zeventiende-eeuwse fase.

Zuidgevel

TK-A-698 Bovenste zone van de zuidgevel, gezien in zuidwestelijke richting.



TK-A-699 Onderste zone van de zuidgevel, gezien in zuidwestelijke richting.



TK-A-700 (l) Nieuwe doorgang naar NSK (oude Tweede Kamergebouw) met rechts het gebouw van de Landsdrukkerij. Hier bevindt zich op kelderniveau de helft van een dichtgezette boogdoorgang.



TK-A-701 (m) In het smalle deel (twee traveeën) bevindt zich naast de dichtgezette boog de toegang tot de kelder van de Landsdrukkerij.



TK-A-702 (r) Op de begane grond zijn ook in het smalle deel, vierkante vensters met vaste 12-ruitjes met enkele ruitjes hebben uitzetijzers.



TK-A-703 en TK-A-704 Kelderverdieping op uitgemetselde voet (fundering) aan de zuidzijde met vierkante vensteropeningen en kelderingang.



TK-A-705 Overzicht tweede verdieping aan de zuidzijde; van het westelijke smalle deel is de gevel naar voren geplaatst (op betonnen plaat).

Binnenplaats



TK-A-706 Noordwesthoek van de binnenplaats met in de gevel aan de westzijde van de binnenplaats op begane grond en eerste verdieping een groot 3-lichtvenster; op de eerste verdieping is er tevens een smalle blinde venster nis; op de tweede verdieping een klein venster met 9-ruits schuifraam. Het westelijk deel van de gevel aan de noordzijde van de binnenplaats is nieuw opgemetseld en bevat dichtgezet vensteropeningen.



TK-A-707 Noordoosthoek van de binnenplaats. Het oostelijk deel van de gevel aan de noordzijde van de binnenplaats bevat twee vensters op elke verdieping; op de begane grond een hoog venster en een tuindeur en op de eerste verdieping twee hoge vensters, voorzien van 15-ruits schuiframen en op de tweede verdieping kleine vensters met 9-ruits schuiframen. De gevel aan de oostzijde bevat per verdieping ook twee vensters, vergelijkbaar met die in de gevel aan de noordzijde.



TK-A-708 Binnenplaats, gezien in zuidoostelijke richting. De gevel aan de oostzijde bevat op de begane grond hoge vensters met schuiframen vergelijkbaar met die in de gevel aan de noordzijde van de binnenplaats. De gevel aan de zuidzijde bevat op de begane grond kleine vensters met 9-ruits schuiframen en op de eerste verdieping hoge vensters met roeden schuiframen onder een boogveld.



TK-A-709 Binnenplaats, gezien in zuidoostelijke richting; de gevel aan de zuidzijde bevat op de tweede verdieping kleine vensters met 9-ruits schuiframen.



TK-A-710 Binnenplaats, gezien in zuidwestelijke richting. De gevel aan de zuidzijde van de binnenplaats bevat op de eerste verdieping hoge vensters met roeden schuiframen onder een boogveld; op de tweede verdieping kleine vensters met 9-ruits schuiframen.



TK-A-711 Binnenplaats, gezien in westelijke richting. Op de tweede verdieping vensters met Gruits schuiframen. Op de achtergrond over het platte dak met daklicht van het westelijk volume zicht op het dak van de Oude Zaal (Tweede Kamer); rechts het noordelijk volume met steekkappen; links het zuidelijk volume onder een schilddak met dakkapel.

Dak



TK-A-712 Dak van het L-vormig volume aan de zuidzijde, gezien vanuit het zuidwesten. De rechter (oost) ingestoken kap heeft in het eindschild een dakkapel.



TK-A-713 Zicht op de binnenplaats van de Landsdrukkerij, gezien in oostelijke richting. Links de ingestoken kappen van het L-vormig dak en rechts het schilddak van het rechthoekig volume met in het noordelijk dakvlak een dakkapel.

4.8.2 Constructie

De constructie bestaat uit gemetselde muren met gemetselde tonggewelven op ijzeren (smal) en op stalen liggers (breed) in de kelder (A.-1.0.18) en houten balklagen op de verdiepingen. De kapconstructie (met standvinken) is ook van hout.

4.8.3 Interieur

Kelder



TK-A-714 Plattegrond kelder met ruimfenummering.

Het gebouw van de Landsdrukkerij is deels onderkelderd en is deels voorzien van een kruipruimte, die niet nader is onderzocht. 10.1.b Wob

De grootste kelder (A.-1.0.18) in het zuidelijk volume is overdekt met gemetselde tonggewelven op ijzeren (smal) en stalen (breed) liggers. De vloer is belegd met tegels. De andere kelders hebben een vlak betonnen (?) plafond en een betegelde of betonnen vloer. Ruimte (A.-1.0.15) was niet toegankelijk.

A-10.16, A-10.17, A-10.18

10.1.b Wob

TK-A-715 Interieur kelder A.-10.16; een technische ruimte met betegelde vloer en wanden.



10.1.b Wob

TK-A-716, TK-A-717, TK-A-718 Interieur kelderruimte A.-10.17, in gebruik als technische ruimte.

10.1.b Wob

~~TK-A-719 en TK-A-720~~ Interieur kelder A.-1.0.18, overdekt met troggewelven op smalle ijzeren liggers en met een betegeld vloer.

10.1.b Wob

~~TK-A-721~~ Interieur kelder A.-1.0.18 ter hoogte van doorgang naar kelder A.-1.0.17 in het plafond zijn troggewelven met brede (zware) stalen liggers toegepast.

A.1.0.15

Begane grond

TK-A-722 Plattegrond
begane grond met ruimte-
nummering.

De indeling van de begane grond gaat gedeeltelijk terug op een oudere situatie (1766 en daarvoor). Het vertrek A.00.0.10 aan de noordwestzijde bevindt zich op de plaats van het smalle huis. Hier was in 1886 een trappenhuis ingericht. Deze trap is in 1950 nog verbreed, maar is bij een latere verbouwing (1988-1996) weer verdwenen. De huidige indeling van het L-vormig noordoostelijk deel is hoofdzakelijk in 1950 ontstaan met een gang (A.00.1.26) en drie vertrekken, twee aan de noordzijde (thans A.00.0.11 en A.00.0.12) en één aan de oostzijde (thans toiletten A.00.1.28 en A.00.1.29). Hierbij is gelet op oudere plattegronden; de oudere indeling is nog wel herkenbaar gebleven. Het huidige entreeportaal bevindt zich sinds 1950 op deze plaats. In de westwand van vertrek A.00.0.11 bevindt zich een (niet nader te verklaren) nis, uitgebouwd in het entreeportaal. De kastenwand (A.00.1.26a) aan de zuidzijde van de gang is gebouwd nadat de op de binnenplaats uitgebouwde toiletten aan de zuidzijde van de gang waren verdwenen en nieuwe toiletten aan de oostzijde waren gerealiseerd.

De vertrekken zijn voorzien van verlaagde systeemplafonds.

De indeling van het zuidelijk deel met aan een gang (A.00.1.25) de vertrekken A.00.0.16, A.00.0.17, A.00.0.18, A.00.0.19 is begin jaren zestig van de vorige eeuw gerealiseerd. Dit was aanvankelijk één grote ruimte. De vertrekken zijn gescheiden door systeemwanden en voorzien van systeemplafonds. Erboven bevindt zich een

mogelijk nog zeventiende-eeuwse balklaag. In het westelijk vertrek (A.00.0.19), waar de zijwand een sprong maakt, is de balklaag extra zwaar uitgevoerd (balken dubbel op elkaar). Van de vensters in de zuidwand is het meest oostelijke gewijzigd in naar binnen draaiende deuren met een Frans balkon.

De huidige trap aan de zuidzijde naar de begane grond is bij de verbouwing in 1988-1996 aangebracht. Uit dezelfde tijd dateert de verkeersruimte A.00.0.09 met de ingebouwde kantoorruimte A.00.0.9c in het westelijk volume tussen het gebouw van de voormalige Landsdrukkerij en het NSK.

~~A.00.0.10, A.00.0.11, A.00.0.12~~

10.1.b Wob

~~TK-A-723 Interieur ruimte A.00.0.10 (in smalle bouwdeel), gezien in noordelijke richting, met systeemplafond en in de noordwand twee vensters.~~

~~TK-A-724 Interieur ruimte A.00.0.10, gezien in zuidoostelijke richting, met in de oostwand de deur naar de gang.~~

10.1.b Wob

~~TK-A-725 Interieur ruimte A.00.0.11 (L-vormig bouwdeel), gezien in noordelijke richting, met systeemplafond en in de noordwand twee vensters. Links in de westwand een nis (oorspronkelijke functie onbekend; mogelijk stookplaats in kastwand).~~



TK-A-726 Interieur ruimte A.00.0.11, gezien in zuidelijke richting.

10.1.b Wob

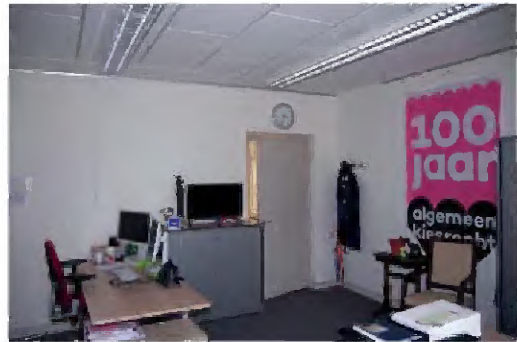

TK-A-727 Interieur ruimte A.00.0.12 (L-vormig bouwdeel), gezien in noordelijke richting, met systeemplafond en in de noordwand twee vensters

TK-A-728 Interieur ruimte A.00.0.12, gezien in zuidoostelijke richting.

~~A.00.1.26 met kast A.00.1.26a~~

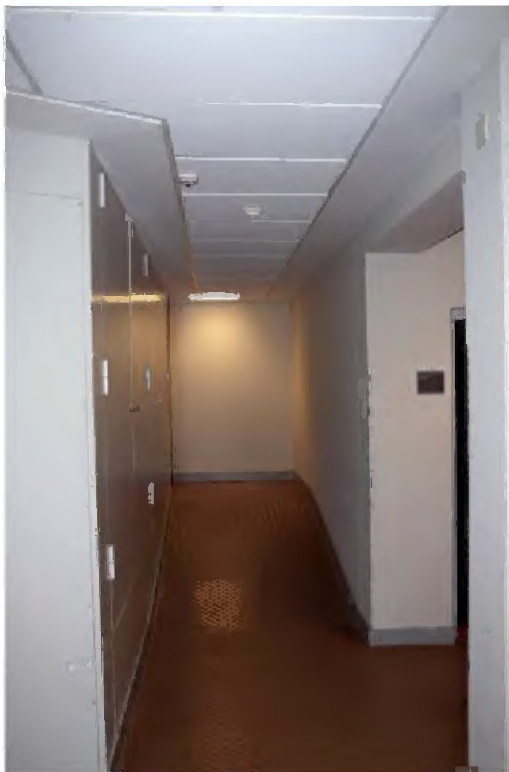

TK-A-729 Interieur gang A.00.1.26 met kast A.00.1.26a, gezien in westelijke richting, met links kastwand en rechts doorgang naar vestibule/ingangsportaal.

10.1.b Wob

TK-A-730 Interieur vestibule/ingangsportaal aan de noordzijde. Houten voordeur, voorzien van moderne stalen veiligheidsdeur.



TK-A-731 Interieur gang A.00.1.26, met openslaande deuren naar de binnenplaats aan de zuidzijde.



TK-A-732 Interieur oostelijk deel gang A.00.1.26, gezien in zuidelijke richting, met rechts twee vensters aan de zijde van de binnenplaats en links toegangsdeur tot ingebouwde toiletten (A.00.1.28 en A.00.1.29).

A.00.1.25



TK-A-733 Interieur gang A.00.1.25, gezien in westelijke richting, met rechts op de achtergrond de vensters naar de binnenplaats en links de deuren naar de vertrekken aan de zuidzijde (A.00.0.16, A.00.0.17, A.00.0.18, A.00.0.19).

A.00.0.16, A.00.0.17, A.00.0.18, A.00.0.19

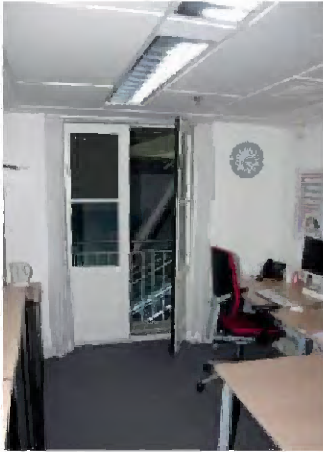

TK-A-734 Interieur ruimte A.00.0.16 met systeemplafond, gezien in zuidelijke richting, met balkondeuren en Frans balkon aan de zijde van de Schepelhal.

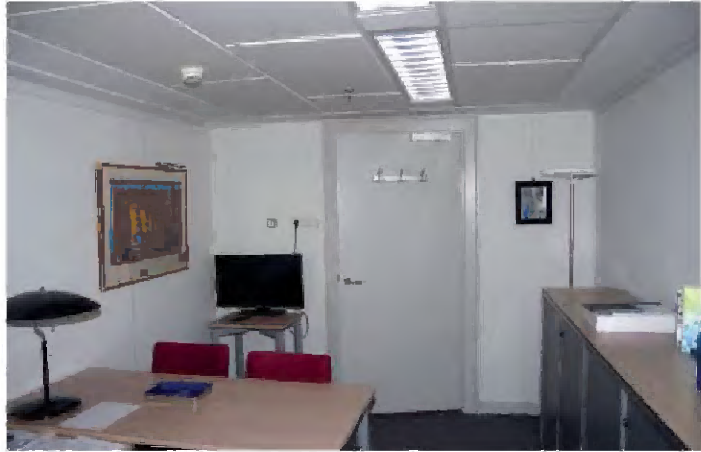

TK-A-735 Interieur ruimte A.00.0.16, gezien in noordelijke richting.

10.2.e Wob

10.2.e Wob

TK-A-736 Interieur ruimte A.00.0.17 met systeemplafond, gezien in zuidelijke richting, in de wand twee vierkante vensters.

TK-A-737 Interieur ruimte A.00.0.17, gezien in noordelijke richting.

10.1.b Wob

TK-A-738 Detail 170x170 cm balklaag boven het systeemplafond.

10.2.e Wob

TK-A-739 Interieur ruimte A.00.0.18 met systeemplafond, gezien in zuidelijke richting; in de wand twee vierkante vensters.

10.2.e Wob

TK-A-740 Interieur ruimte A.00.0.18, gezien in noordelijke richting.

10.2.e Wob

TK-A-741 Interieur ruimte A.00.0.19 met systeemplafond, gezien in zuidelijke richting; in de wand twee vierkante vensters.

TK-A-742 Interieur ruimte A.00.0.19, gezien in noordoostelijke richting. De wand verspringt links van de deur.



TK-A-743 Detail zware (dubbele dikte) 17de-eeuwse balklaag boven systeemplafond.

A.00.0.09, A.00.0.09c



TK-A-744 Interieur verkeersruimte A.00.0.09, gezien in zuidelijke richting, met links ingebouwd vertrek (A.00.0.09c) en rechts doorgang naar trappenhuis.

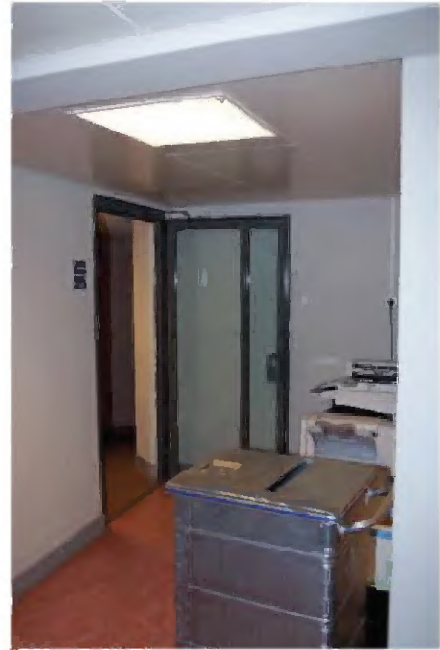

TK-A-745 Interieur verkeersruimte A.00.0.09, gezien in noordelijke richting, met doorgang naar gang (A.00.1.26)



TK-A-746 Trapopgang, gezien in noordelijke richting, met rechtsboven gang A.00.1.25 en links op de achtergrond doorgang naar ruimte A.00.0.09.

Eerste verdieping

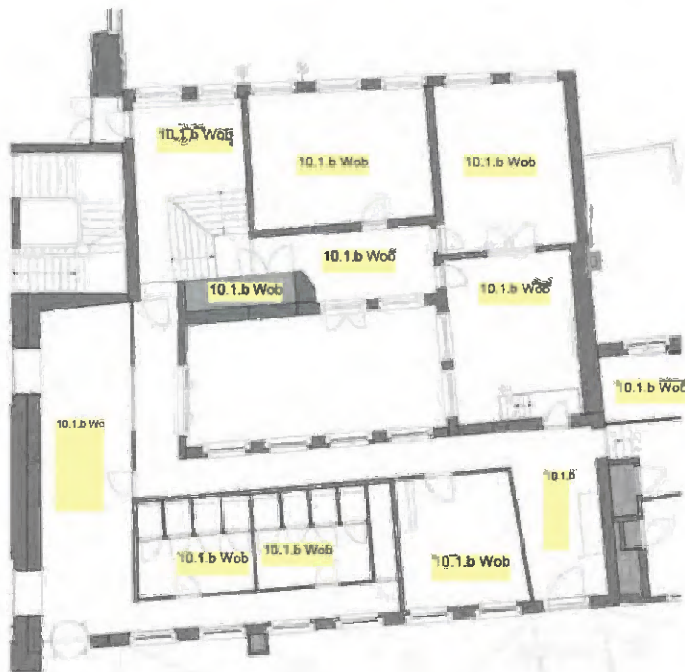

TK-A-747 Plattegrond eerste verdieping met ruimtenummering.

De indeling van de eerste verdieping gaat gedeeltelijk terug op een oudere situatie (1766 en daarvoor). De noordwestelijk ruimte A.01.1.11, ter plaatse van het smalle huis, is in gebruik als verkeersruimte met een nieuwe trappartij (1988-1996), die de oude trap uit 1886/1950 vervangt. De trap functioneert als verbinding met het hoger gelegen noordoostelijke L-vormige deel. Voor overgrote deel dateert de indeling uit 1950 en 1961.

Vertrek A.01.0.06, het middelste vertrek aan de noordzijde, is voorzien van een eenvoudig stucwerkplafond met randlijst en oudere houten lambrisering onder de vensters in de noordwand. De vensters zijn voorzien van schuiframen met oud (mogelijk 1765) glas. De vertrekken A.01.0.07 en A.01.0.08, verbonden met schuifdeuren, zijn voorzien van een balkenplafond met in vertrek A.01.0.07 een raveling en in vertrek A.01.0.08 een stookplaats met marmeren schoorsteenmantel, hier ca. 1778 aangebracht met de inrichting tot woning van de directeur van drukkerij. Aan de zuidzijde van dit vertrek is een trapje ingebouwd (mogelijk 1963) naar de iets lager gelegen gang aan de zuidzijde (A.01.1.10).

De gang aan de noordzijde (A.01.1.14) was er in aanleg al maar heeft bij de verbouwing in 1950 of 1961 de huidige vorm gekregen. De kastenwand (A.01.1.15) aan de zuidzijde van de gang is gebouwd nadat de op de binnenplaats uitgebouwde toiletten aan de zuidzijde van de gang waren verdwenen en nieuwe toiletten elders waren gerealiseerd.

De indeling van het zuidelijk volume dateert uit 1988-1996 met een gang (A.01.1.10),

de toiletten (A.01.1.17 en A.01.1.18) en vertrek A.01.0.13. In dit vertrek met een systeemplafond is onder de vensters in de zuidwand nog wel een oude betimmering behouden.

De 'Franse gang' (A.01.1.09), in het westelijk volume aan de oostzijde van het NSK met een glazenwand afgescheiden van de gang (A.01.1.10) van de voormalige Landsdrukkerij, dateert in aanleg uit 1950. De wand is vernieuwd.



TK-A-748 Interieur verkeersruimte A.00.1.11 (voorheen smalle huis), gezien in noordelijke richting. In de noordwand twee vensters met schuiframen; verlaagd plafond. Links in de hoek ingebouwde kast.

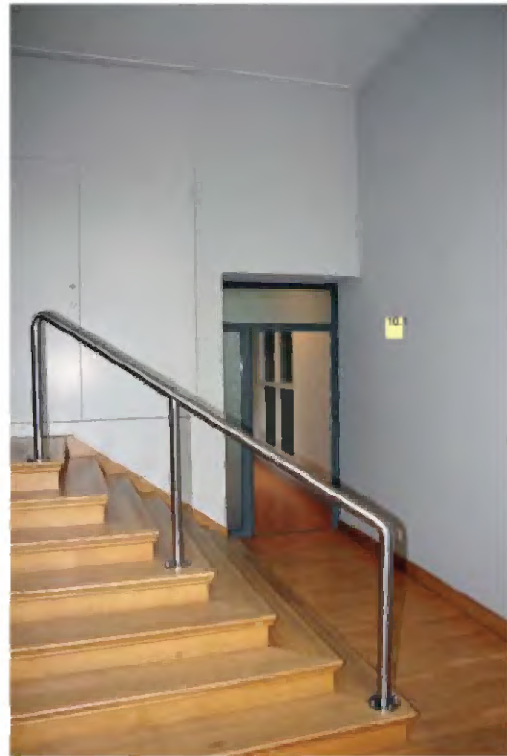

TK-A-749 Interieur verkeersruimte A.00.1.11, gezien in zuidelijke richting, met ingebouwde trap om niveauverschil met het L-vormig volume te overbruggen. Rechts op de achtergrond doorgang naar gang A.01.1.10 met afgesplijste 'Franse gang' (A.01.1.09).

A.01.0.06

10.1.b Wob

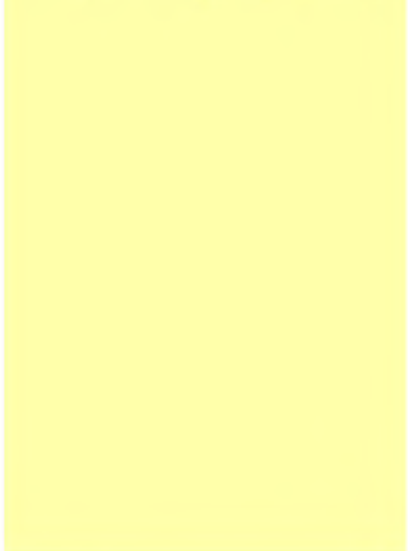

TK-A-750 Interieur vertrek A.01.0.06, gezien in noordoostelijke richting; in de noordwand drie vensters met schuiframen en eronder een houten lambrisering; eenvoudig stucwerkplafond met randlijst.

10.1.b Wob

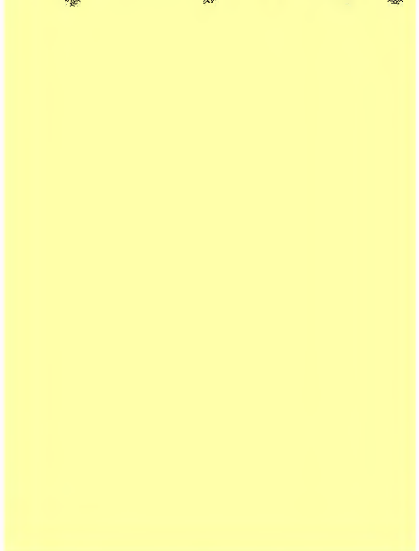

TK-A-751 Interieur vertrek A.01.0.06, gezien in zuidoostelijke richting, met deur naar gang (A.01.1.14)

A.01.1.14 en A.01.1.15



TK-A-752 Interieur gang A.01.1.14 met eenvoudig stucwerkplafond, gezien in westelijke richting, met links achterin kastenwand (A.01.1.15) en vensters aan binnenzijde van de toegang tot vertrek A.01.0.06.

A.01.0.07, A.01.0.08

10.1.b Wob

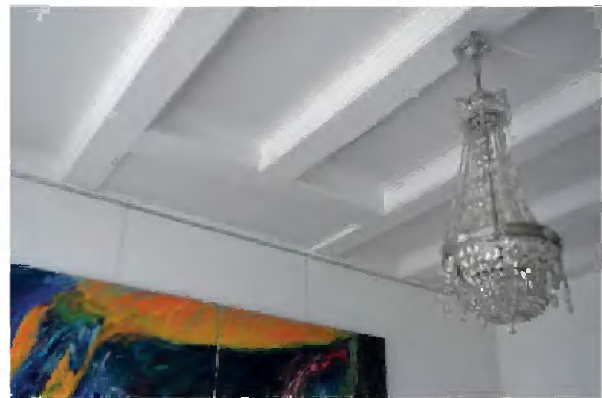
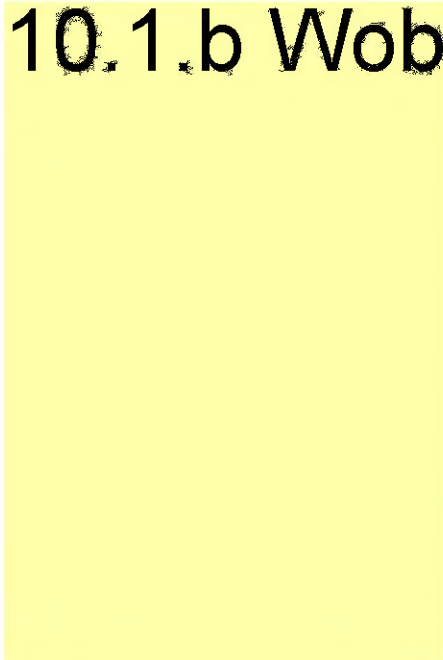

TK-A-753 Interieur vertrek A.01.0.07 met in de noordwand twee vensters.

TK-A-754 Detail balkenplafond in vertrek A.01.0.07 met aan de oostzijde een raveling van een stookplaats.



TK-A-755 Interieur vertrek A.01.0.08 met balkenplafond; in de westwand twee vensters voor lichttoetreding via de binnenplaats.

TK-A-756 Interieur vertrek A.01.0.08 met in de noordwand schuifdeuren naar vertrek A.01.0.07.



TK-A-757 Stookplaats met marmeren schoorsteenmantel en boezem met kroonlijst (1778) aan de oostzijde van het vertrek.



TK-A-758 Marmeren (Gris des Ardennes) schoorsteenmantel.



TK-A-759 Detail ornament marmeren schoorsteenmantel.



TK-A-760 Detail kroonlijst

A.01.1.10



TK-A-761 Interieur gang (A.01.1.10), gezien in westelijke richting, met rechts voor toegang tot vertrek A.01.0.08 en rechts achter vensters aan de zijde van de binnenplaats. Links toegang tot vertrek A.01.0.13 en blinde (achter) wand van ingebouwde toiletten (A.01.1.17 en A.01.1.18).



TK-A-762 Interieur gang (z. n.) aan de zuidzijde, gezien in westelijke richting, met links vensters naar de binnenplaats en rechts toegang tot de toiletten A.01.1.17 en A.01.1.18. Op de achtergrond moderne glazen draaideur (sluis).

A.01.0.13

10.1.b Wob

TK-A-763 Interieur vertrek A.01.0.13, voorzien van systeemplafond. Onder de vensters in de zuidwand een oude houten beëmmering.

TK-A-764 Interieur vertrek A.01.0.13, met in de noordwand deuren naar de gang A.01.1.10.

Tweedē verdieping



TK-A-765 Plattegrond tweedē verdieping met ruimtenummering.

De indeling van de tweedē verdieping gaat gedeeltelijk terug op een oudere situatie (van vóór 1766). Het vertrek A.02.0.05 aan de noordwestzijde is gesitueerd ter plaatse van het voormalige smalle diepe huis. Het vloerniveau van de houten vloer is lager dan dat

in de twee andere vertrekken. De ruimte heeft verder een verlaagd plafond. De bovenliggende zolderruimte kon niet worden onderzocht. Voor het overgrote deel betreft het een indeling uit 1950 of 1961 waarvoor de historische standvinken grotendeels werden vervangen door nieuwe balken, rustend op nieuwe binnenmuren. In vertrek A.02.0.06 zijn een standvink en halve standvink van de oorspronkelijke kapconstructie behouden. De afwerking is deels uit deze laatste periode en deels ook nog jonger.

De noordelijke vertrekken A.02.0.06 en A.02.0.07 behoren tot het L-vormige pand. Het vloerniveau ligt iets hoger dan in ruimte A.02.0.05. Beide vertrekken hebben een verlaagd plafond. De bovenliggende zolderruimte kon niet worden onderzocht.

De gang aan de noordzijde (A.02.1.12) met kastenwand (A.02.1.13) en werkkast (A.02.1.15) en toiletten (A.02.1.16, A.02.1.17) aan de oostzijde zijn eveneens bij de herinrichting van het L-vormig bouwdeel begin jaren zestig tot stand gekomen.

De zaal A.02.0.08 aan de zuidzijde maakt deel uit van het in oorsprong zeventiende-eeuwse volume, dat bij de verbouwing in 1766 is behouden. Het vertrek wordt overdekt met een balkenzoldering op consoles.

Vertrek A.02.1.20 aan de westzijde is in gebruik als leeskamer. In feite is het een verkeersruimte van waaruit enerzijds het balkon aan de oostzijde van de Oude Zaal bereikbaar is en anderzijds de vertrekken in de voormalige Landsdrukkerij. De ruimte is in 1950 aangepast. Ook hier maakt het verschil in vloerniveau duidelijk dat het om verschillende bouwdelen gaat met aan de zuidoostzijde een opstapje naar de grote zaal A.02.0.08. De ruimte is voorzien van een vlak plafond met legraam met daklicht voor betere daglichttoetreding.

A.02.1.12, A.02.1.13



TK-A-766 Interieur gang (A.02.1.12), gezien in oostelijke richting, met rechts op de voorgrond ingebouwde kastenwand (A.02.1.13).

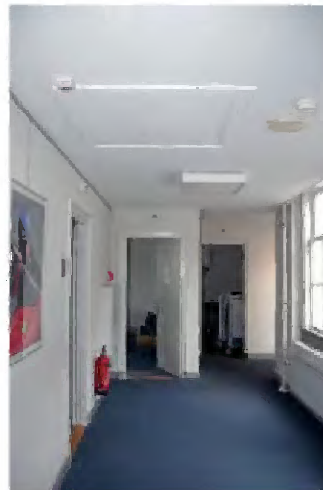

TK-A-767 Oostelijk uiteinde van de gang met links toegang tot vertrek A.02.0.06, op de achtergrond links toegang tot vertrek A.02.0.07 en rechts in de bocht van de gang een werkkast (A.02.1.15). In het nieuwe stucwerkplafond luik met vlizotrap naar de kapzoldering.

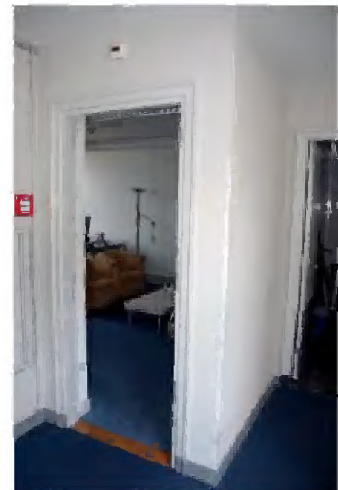

TK-A-768 Entree tot vertrek A.02.0.07; de hoek van de wand is versterkt met marmeren kraal.

A.02.0.05, A.02.0.06, A.02.0.07

10.1.b Wob



TK-A-770 Interieur vertrek A.02.0.05, deel van het smalle huis met in de noordwand twee vensters in een grote nis, verlaagd stucwerkplafond.

TK-A-770 Interieur vertrek A.02.0.06, met in de zuidwesthoek deur naar de gang.

10.1.b Wob

TK-A-771 Interieur vertrek A.02.0.06, gezien noordwestelijke richting, met verlaagd stucwerkplafond en in de noordwand drie vensters ieder in een nis. Het vloerniveau is iets hoger dan in het naastgelegen vertrek (links) A.02.0.05. Op de overgang tussen de westelijke en middelste travee staan standvinken van de oorspronkelijke kapconstructie.

TK-A-772 Interieur vertrek A.02.0.06, gezien noordoostelijke richting.

10.1.b Wob



TK-A-773 Interieur vertrek A.02.0.07, gezien in noordoostelijke richting. In de noordwand twee vensters ieder in een nis; zeventiende-eeuws stucwerkplafond.

TK-A-774 Interieur vertrek A.02.0.07, gezien in noordoostelijke richting.

A.02.0.08

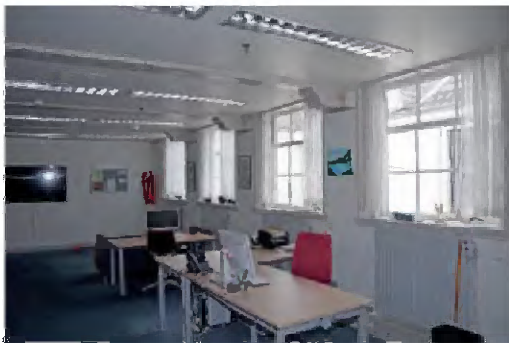

10.1.b Wob

TK-A-775 Interieur vertrek (grote zaal) A.02.0.08, aan de zuidzijde, gezien in noordwestelijke richting; in de noordwand (binnenplaatszijde) vier vensters; zeventiende-eeuws balkenplafond op consoles; balkvakken uitgevuld met plaatmateriaal.

TK-A-776 Interieur vertrek (grote zaal) A.02.0.08, aan de zuidzijde, gezien in oostelijke richting, met tegen de oostwand een uitgebouwde koef (voormalige rookkanalen).

10.1.b Wob

TK-A-777 Interieur vertrek (grote zaal) A.02.0.08, aan de zuidzijde, gezien in zuidoostelijke richting, met in de zuidwand zes vensters op de koef (buitenruimte/Schepelhal).



TK-A-778 Console met olijfvorm.

10.1.b Wob

TK-A-779 Interieur vertrek (grote zaal) A.02.0.08, aan de zuidzijde. In de zuidwestelijke hoek is de zuidwand verschoven, mogelijk in verband met een (betere) doorgang naar ruimte A.02.1.20. Tussen beide vertrekken bestaat een verschil in vloerhoogte. In beide vertrekken zijn de vensters in de verschoven zuidwand afwijkend van de overige vijf vensters in vertrek A.02.0.08.

A.02.1.20



TK-A-780 Interieur vertrek A.02.1.20, gezien in zuidelijke richting. Het vertrek is voorzien van een vlak plafond met legroom met daklicht voor daglichttoetreding. Links achteraan is de doorgang met trapje naar vertrek A.02.0.08, dat een hoger vloerniveau heeft. De zuidwand bevat een venster met 9-ruits schuifraam en een moderne stalen pui naar de brug naar bouwdeel Hofplaats 2.



TK-A-781 Interieur vertrek A.02.1.20, gezien in noordelijke richting, met op de achtergrond via de gang zicht in ruimte A.02.0.05.

Zolder

De zolder (kapruimte) boven het L-vormig volume aan de noordoostzijde kon niet worden bezocht. Wel kon de zolder (kapruimte) van het zuidelijk volume (A.3.2.06) via een luik in het plafond bekeken worden. De kapconstructie bestaat uit een reeks A-spanten met een nokstijl (makelaar). De constructie dateert waarschijnlijk uit het derde kwart van de achttiende eeuw. Het dakbeschoot is met gipsplaten afgewerkt.

Het westelijk volume is voorzien van een plat dak waarop een daklicht met Ieogram.

A.3.2.06



TK-A-782 Interieur zolder (kapruimte), gezien in oostelijke richting.



TK-A-783 Interieur zolder (kapruimte), gezien in oostelijke richting, met in het noordelijk dakvlak een dakkapel.



TK-A-784 Interieur zolder (kapruimte) met zicht op westelijk dakvlak van het (schild) dak.

4.9 VII Pompgebouw (Binnenhof 3)

4.9.1 Exterieur

Situering

Het L-vormig Pompgebouw is gesitueerd tussen de Hofpoort aan de oostzijde en de voormalige Landsdrukkerij aan de westzijde. Het is in de huidige vorm kort na 1778 gebouwd tegelijk met de Hofpoort. Aan de noordzijde van het gebouw aan het Binnenhof staat de waterpomp, die in dezelfde tijd als het Pompgebouw vernieuwd is. De (oude) waterpomp stond tegen de gevel van het oude gebouw. Aan de zuidzijde bevindt zich de Schepelhal.

Bouwmassa

Het Pompgebouw op L-vormig grondplan bestaat uit een korte noordvleugel en een langere zuidvleugel. Aan de noordzijde van de korte vleugel bevindt zich een eenlaags volume op driehoekig grondplan met een hol gebogen (concave) voorgevel. Het gebouw bevat een kruipruimte en een kleine kelder aan de zuidzijde (niet bezocht). De bovenliggende verdiepingen verschillen in hoogte waardoor er aan de zuidzijde twee bouwlagen zijn en aan de noordzijde drie bouwlagen met een lage eerste en lage tweede verdieping, alles onder een samengesteld dak.

Gevels en dak

Het gebouw is in laat classicistische stijl gebouwd, waarbij mogelijk voor de hoger opgaande delen aan de zuidzijde nog oudere delen geïncorporeerd zijn. De gevels zijn opgetrokken van baksteen in kruisverband met hoeklezoren boven een hardstenen plint. De eenlaags uitbouw heeft een hardstenen daklijst, die als horizontale band voortgezet wordt in de gevels van het aansluitende L-vormige bouwdeel. De vensteropeningen zijn voorzien van een hardstenen lekdorpel.

De noordgevel van het L-vormig bouwdeel bevat op de begane grond twee blinde nissen. Het geveldeel boven de hardstenen lijst bevat vensters met 4-ruits stolpramen, twee per verdieping.

De oostgevel van de lange vleugel gaat grotendeels schuil achter de Hofpoort. Op de begane grond (in de poort) is de gevel in 1877 vernieuwd. De gevel bevat twee sierdoorgangen. De oostgevel van de korte vleugel bevat op de begane grond een deur met bovenlicht en een klein venster (trappenhuis) met boven de hardstenen lijst op beide verdiepingen een venster met 4-ruits stolpraam. De noordgevel van de korte vleugel bevat op beide verdiepingen twee blindnissen en een venster met 4-ruits stolpraam.

De eenlaags uitbouw met concave voorgevel aan de noordzijde van de korte vleugel is uitgevoerd in geblokt metselwerk (rustica). De beide kopgevels bevatten een venster met 12-ruits raam, de holle gevel een drietal blinde nissen van dezelfde afmeting.

De zuidgevel aan de overdekte binnenstraat (Schepelhal) is in 1877 nieuw opgetrokken. De gevel bevat alleen een deur op kelderniveau (boven de hoge plint van de fundering) en op de begane grond een zestal vensters met roeden schuiframes. Op de lage eerste en tweede verdieping zijn het vierkante vensters met roeden (tuimel)ramen.

De uitbouw heeft een plat dak. Het samengestelde dak van het L-vormig bouwdeel bestaat uit een schilddak (korte vleugel) en een omlopend U-vormig schilddak (lange

vleugel) dat aan de (voor)noordzijde is afgeplat en voorzien is van een moderne vensterstrook. Beide daken hebben een brede houten gootlijst. Deze lijst loopt met verkropping door over de gevel van de Hofpoort. De dakbedekking bestaat uit gesmoorde verbeterde Hollandse pannen. Hoekkepers en nok zijn afgedekt met lood.

Noord- en oostgevel



TK-A-785 Het Pompgebouw, gezien vanuit het noordoosten. Dit deel van het gebouw telt drie bouwfagen, te weten begane grond, eerste en tweede verdieping. Links de Hofpoort en rechts de Landsdrukkerij.



TK-A-786 Een 19de eeuwse uitbouw met concave voorgevel.



TK-A-787 De hardstenen waterpomp met koperen wateruitlaat (aan twee zijden) en smeedijzeren zwengel.

Zuidgevel



TK-A-788 Zuidgevel. Op kelderniveau een toegangsdeur (boven de hoge voet van de fundering), op de begane grond vensters met roeden schuiframen en op de eerste verdieping vierkante vensters met roeden (tuimel)ramen.



TK-A-789 Samengesteld dak van het Pompegebouw, gezien vanuit het westen richting de Hofpoort en het gebouw Comptoir-Generaal. Links het hogere schilddak van de korte vleugel en rechts (achter het platte dak op de voorgrond) het tweebeukig dak van de lange vleugel, waarbij het linker (noordelijk) deel afgeplat is.

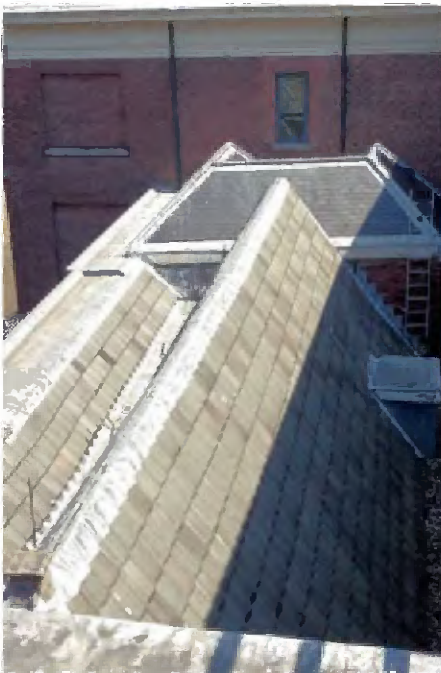

TK-A-790 Gedeelte van het dak van de lange vleugel van het Pompegebouw met op het zuidelijk dakvlak twee kleine dakkeppellen; op de achtergrond het dak van de Hofpoort.

4.9.3 Constructie

De constructie bestaat uit een gemetseld gewelf (kelder) en houten balklagen op gemetselde muren. Ook de kapconstructie is van hout. De oorspronkelijke trap is ook van hout.

4.9.4 Interieur

De huidige indeling en afwerking is hoofdzakelijk tot stand gekomen bij diverse interne verbouwingen, waaronder ingrijpende aan het eind jaren van de zestig van de vorige eeuw. De roodbruin gebeitste houten trap met bijbehorende lambrisering is nog wel uit de bouwtijd, evenals enkele stucwerkplafonds op de tweede verdieping.

Kelder

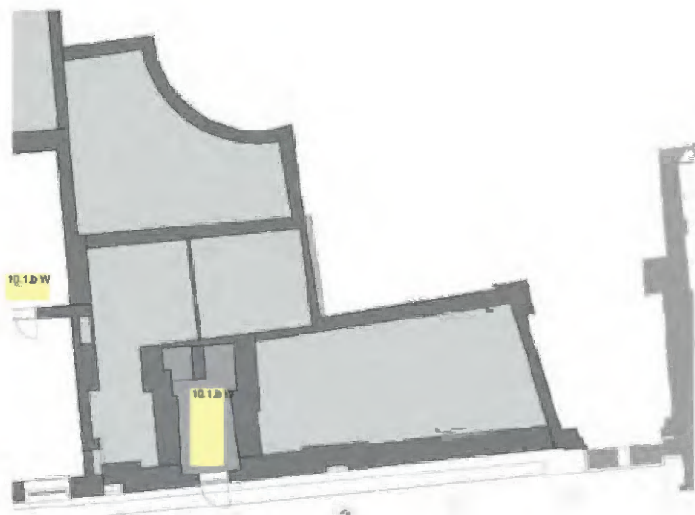

TK-A-791 Plattegrond kelder met ruimte nummering,

De kelder (A.-L.I.17) en kruipruimten zijn niet bezocht. De toegang tot de kelder is hoog in de voet van de gevel geplaatst boven waar ooit de Beek liep en alleen bereikbaar via een ladder. De kelder is (waarschijnlijk) overdekt met een gemetseld (ton) gewelf. Bouwsporen in het metselwerk van de zuidgevel tonen aan dat er een trap geweest is naar de begane grond.

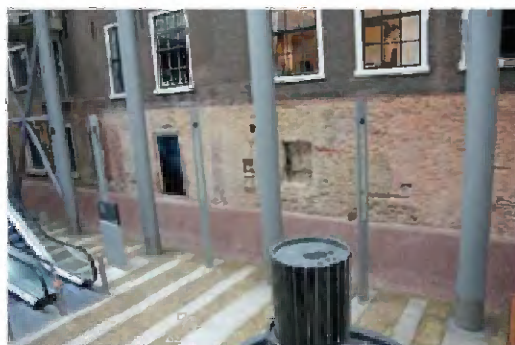

TK-A-792 Zuidgevel op kelderniveau met toegang tot kelder en dichtgezetten vensteropening (nu kruipruimte).



TK-A-793 Zuidgevel op kelderniveau met bouwsporen van een trap naar de begane grond rechts van dichtgezetten vensteropening.

Begane grond



TK-A-794 Plattegrond begane grond met ruimtenummering.

Indeling en afwerking

Op de begane grond bevindt zich een gang met aan de zuidzijde drie vertrekken (A.0.0.13, A.0.0.14 en A.0.0.15). Aan de noordzijde van de gang ligt het trappenhuis en een klein vertrek dat als pantry (A.00.1.03) in gebruik is en thans alleen bereikbaar is vanuit het aangrenzende vertrek in de uitbouw met concave gevel (A.01.0.08a).

De afwerking is grotendeels vernieuwd met systeemplafonds, glad gestucte wanden en marmoleum of vast tapijt op de vloeren. De roodbruin gebeitste houten trap met bijbehorende lambrisering dateert uit de bouwtijd.

Trappenhuis



TK-A-795 Interieur trappenhuis op de begane grond met entreepartij (deur met bovenlicht) tot voormalige woning.

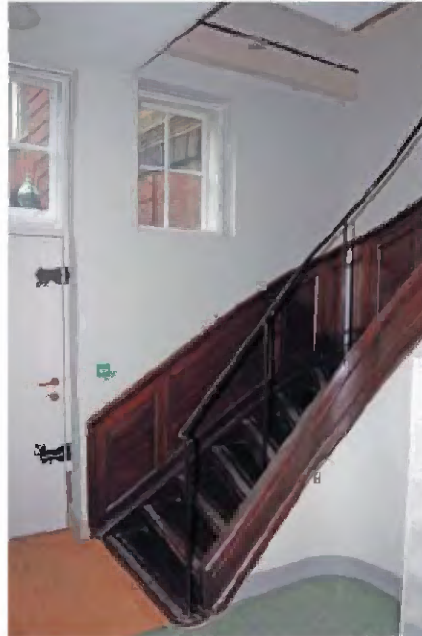

TK-A-796 Boven de trap klein venster voorlichttoetreding op de trap.

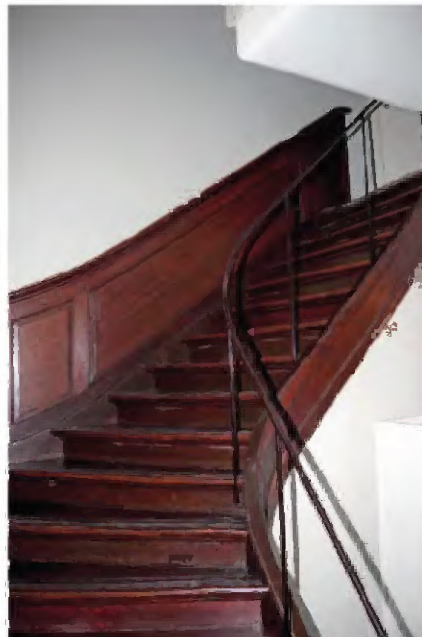
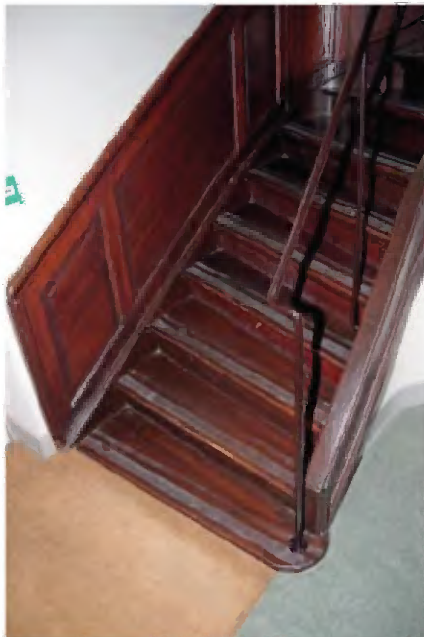

TK-A-797 en TK-A-798 Roodbruin gebeitste (vermoedelijk grenenhouten) trap. Vloer in het trappenhuis is opgehoogd waardoor de onderste tree net boven het vloerniveau ligt (links). Vervolg roodbruin gebeitste trap naar de eerste verdieping (rechts).

A.01.0.08a

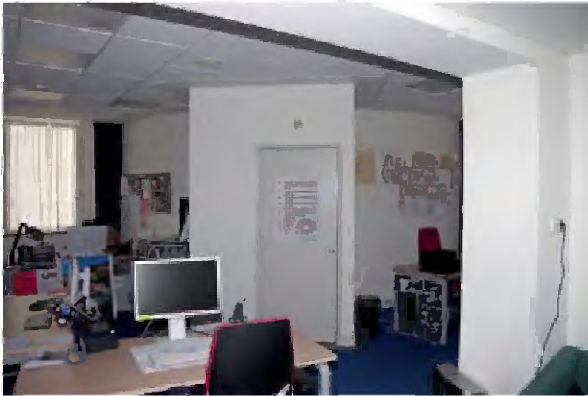

TK-A-799 Interieur A.01.0.08a (eenlaagse uitbouw) met systeemplafond en tegen de holle (concave) noord-oostgevel aangebouwde kast/installatieruimte.

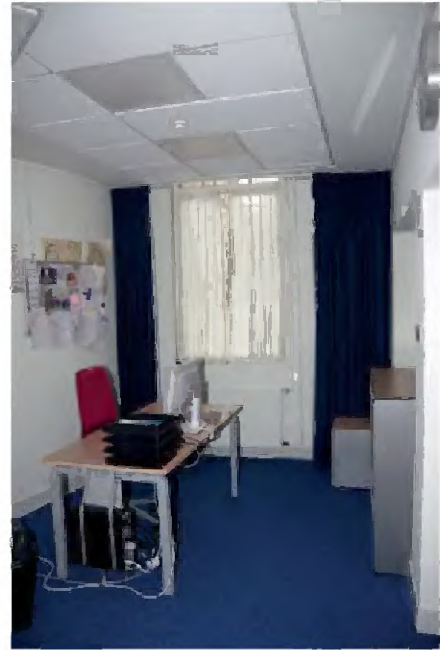

TK-A-800 Interieur A.01.0.08a met venster in oostwand.

10.1.b Wob

TK-A-801 Interieur A.01.0.08a, gezien in zuidelijke richting; op de achtergrond een nis ingericht als pantry (A.01.0.09). De oorspronkelijke tussenmuur is grotendeels weggebroken.

Gang z.n.



TK-A-802 Interieur gang met systeemplafond, gezien in westelijke richting, met links deur naar ruimte A.0.0.14.

A.0.0.13, A.0.0.14, A.0.0.15

10.1.b Wob



TK-A-803 Interieur A.0.0.13, gezien in zuidoostelijke richting; de vensters gaan aan de bovenzijde deels schuil achter het verlaagde systeemplafond.

TK-A-804 Interieur A.0.0.13, gezien in westelijke richting, met deur naar de gang.

10.1.b Wob

TK-A-805 Interieur A.0.0.14, gezien in zuid-oostelijke richting; de vensters gaan aan de bovenzijde deels schuil achter het verlaagde systeemplafond.

TK-A-806 Interieur A.0.0.14, gezien in noordwestelijke richting, met in het midden van de wand deur naar de gang.

10.1.b Wob

TK-A-807 Interieur A.0.0.15, L-vormig vertrek, gezien in zuid-oostelijke richting; de vensters gaan aan de bovenzijde deels schuil achter het verlaagde systeemplafond.

TK-A-808 Interieur A.0.0.15, gezien in noordwestelijke richting, met nis.



TK-A-809 Detail van het vernieuwde raam in de zuidwand.

Eerste verdieping

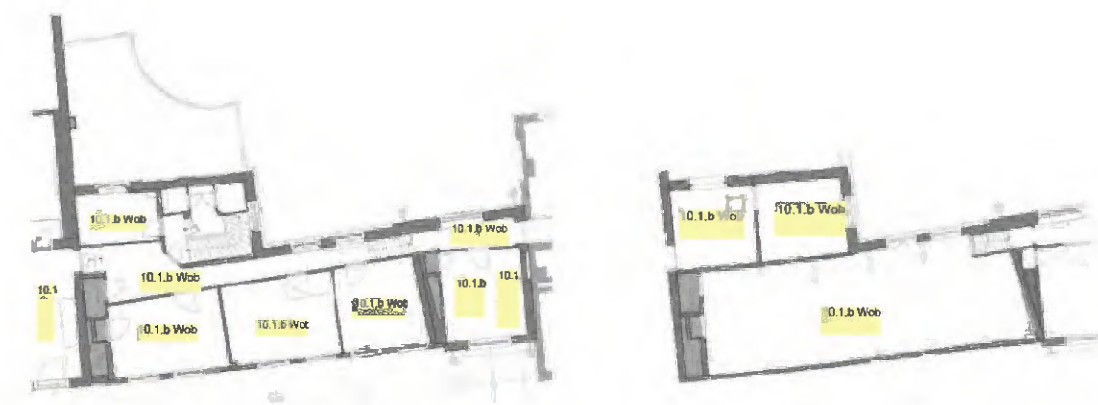

TK-A-810a en 810b Plattegronden eerste verdieping en tussenverdieping met ruimtenummering.

Op de eerste verdieping bevindt zich een gang (A.01.0.09a) met aan de zuidzijde drie vertrekken (A.01.0.10, A.01.0.11, A.01.0.12). Deze indeling is ontstaan in 1968 met het optrekken van de nieuwe gangwand. Aan de noordzijde van de gang ligt het trappenhuis en een klein vertrek (A.01.0.08b), dat vanuit het trappenhuis toegankelijk is.

De afwerking is grotendeels vernieuwd met vlakke stucwerkplafonds met (kantoor)lichtarmaturen, glad gestucte wanden en marmoleum of vast tapijt op de vloeren, daterend van de laatste verbouwing in 1992. Ook het bovenste deel van de trap is vernieuwd.

Trappenhuis, z.n.



TK-A-811 Interieur trappenhuis ter hoogte van de eerste verdieping; het bovenste deel van de trap is vernieuwd, dan wel toegevoegd en voorzien van een metalen traphek.

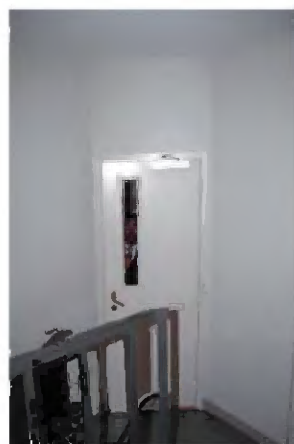

TK-A-812 Interieur trappenhuis met in zuidwesthoek deur naar de gang.



TK-A-813 Interieur trappenhuis met geopende deur naar ingebouwd toilet aan noordwestzijde.

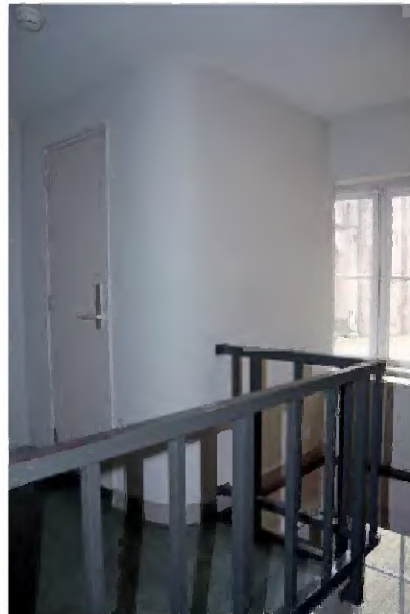

TK-A-814 Interieur trappenhuis met vernieuwd stucwerkplafond en aan de noordoostzijde ingebouwd toilet.

A.01.0.08b

10.1.b Wob

TK-A-815 Interieur A.01.0.08b; klein vertrek aan de westzijde van het trappenhuis, met in het (vernieuwde) stucwerkplafond een luik naar de tweede verdieping en zolder.

TK-A-816 Interieur vertrek A.01.0.08b, met venster in de noordgevel.

A.01.0.09a gang



TK-A-817 Interieur gang met systeemplafond, gezien in oostelijke richting, met links deur naar trappenhuis.



TK-A-818 Oostelijk uiteinde van de gang, gezien in westelijke richting vanuit de Hofpoort. Via het luik boven de trap is de ruimte op de tweede verdieping boven het zuidelijk deel van het Pompgebouw bereikbaar.



TK-A-819 Interieur gang met systeemplafond, gezien in westelijke richting naar het voormalig gebouw van Landsdrukkerij, links deur van werk-kast.

A.01.0.10, A.01.0.11, A.01.0.12

10.1.b Wob

TK-A-820 Interieur A.01.0.10, gezien in zuidoostelijke richting, voorzien van glad stucwerkplafond, met in de zuidwand twee vensters met vierkante tuimelramen.

TK-A-821 Interieur A.01.0.10, gezien in noordwestelijke richting, met deur naar de gang.

10.1.b Wob



TK-A-822 Interieur A.01.0.11, gezien in zuidoostelijke richting, voorzien van glad stucwerkplafond, met in de zuidwand twee vensters met vierkante tuimelramen.

TK-A-823 Interieur A.01.0.11, gezien in noordwestelijke richting, met deur naar de gang.

10.1.b Wob

10.1.b Wob

TK-A-824 Interieur A.01.0.12, gezien in zuidwestelijke richting, voorzien van glad stucwerkplafond met in de zuidwand twee vensters met vierkante tuimelramen en in de westwand een kast.

TK-A-825 Interieur A.01.0.12, gezien in noordoostelijke richting, met deur naar de gang.

Tweede verdieping en zolder

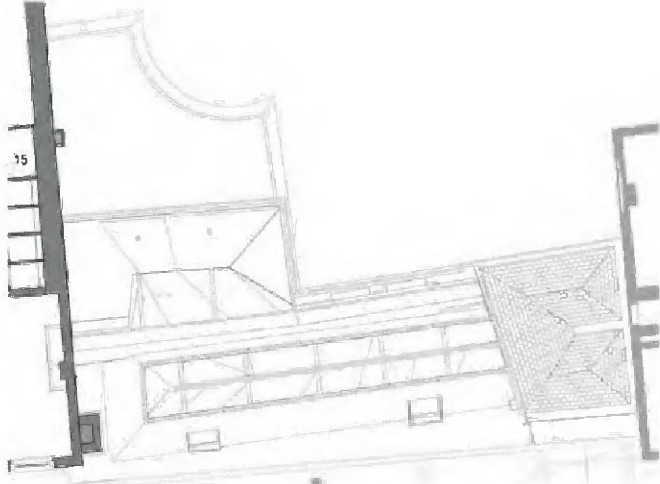

TK-A-826 Plattegrond zolder/dakplan.

10.1.b Wob

De trap naar de zolder is in 1965 gesloopt. Op de tweede verdieping in de korte vleugel aan de noordzijde zijn 'Brabantse' wandjes en oude stucwerkplafonds behouden.

A.02.0.18a

10.1.b Wob

TK-A-827 Interieur tweede verdieping A.02.0.18a, gezien in oostelijke richting via het luik in het plafond van het vertrek A.01.0.03a op de eerste verdieping.

10.1.b Wob

TK-A-828 Via de Brabantse wand aan de oostzijde is een doorkijk naar de ruimte boven het trappenhuis; deze ruimte is voorzien van een rijk versierd stucwerkplafond, dat nog uit de tijd van de verbouwing in 1778 kan dateren.

10.1.b Wob

TK-A-829 en TK-A-830 Stucwerkplafond met geprofileerde randlijst in vertrek, op de tweede verdieping.

Zolder boven gang en drie vertrekken aan zuidzijde

Deze konden niet bezocht worden.

4.10 VIII Hofpoort

4.10.1 Exterieur

Situering

De Hofpoort is gesitueerd tussen het voormalige Comptoir-Generaal en het Pompegebouw.

Bouwmassa

Het gebouw op een iets taps toelopend rechthoekig grondplan bestaat uit een poortdoorgang met daarboven een groot vertrek onder een omlopend U-vormig schilddak. In 1890 is het gewelf boven de poortdoorgang vernieuwd.

Gevels en dak

De in aanleg zeventiende-eeuwse Hofpoort is in 1778-1779 herbouwd in laat classicistische stijl in samenhang met het naastgelegen Pompgebouw. De gevels van de Hofpoort zijn opgetrokken van baksteen in kruisverband. De voorgevel (aan het Binnenhof) is uitgevoerd met 'rustica' metselwerk boven een hardstenen plint. De poortdoorgang heeft de vorm van een zogeheten Florentijnse boog (binnenboog segmentvormig en de buitenboog spits van vorm). Boven de poortdoorgang bevindt zich een groot venster met roeden schuifraam. De gevel aan de zuidzijde met eveneens een groot venster boven de poortdoorgang is sober uitgevoerd. De beide gevels worden afgesloten met een brede houten kroonlijst.

Het omlopend U-vormig schilddak is gedekt met leien in Maasdekking. De nok, hoekkepers en goten van het dak zijn met lood uitgevoerd. Oorspronkelijk was de Hofpoort voorzien van een helmdak dat voor 1879 is gewijzigd in het huidige dak.



TK-A-831 Voorzijde (Binnenhof) van de Hofpoort, uitgevoerd in 'rustica' aan weerszijden van de doorgang met een zogeheten Florentijnse boog, een hardstenen schamppaal en een gietijzeren lantaarn met koperen dakje.



TK-A-832 Hofpoort, gezien in zuidelijke richting, met twee van de vier (sier)doorgangen; links naar bouwdeel TK-B (Comptoir-Generaal) en rechts naar bouwdeel TK-A (Pompgebouw); in het verlengde de glazen gang.



TK-A-833 De zuidgevel van de Hofpoort is sober uitgevoerd zonder 'rustica'. Aan weerszijden van de doorgang een gietijzeren lantaarn met koperen dak.



TK-A-834 Boven de poortdoorgang bevindt zich net als aan de voorzijde een groot venster met roeden schuifraam.



TK-A-835 De poortdoorgang is overdekt met een bakstenen ribloos kruisgewelf, dat in 1890 koud tussen de beide zijgevels van respectievelijk het voormalige Comptoir-Generaal en het Pompgebouw is geplaatst. Aansluiting van het gewelf op de zijgevel van het Pompgebouw.



TK-A-836 Aansluiting van het gewelf op de zijgevel van Comptoir-Generaal.



TK-A-837 Dak van de Hofpoort, gezien vanuit het Comptoir-Generaal.

4.10.2 Constructie

De constructie bestaat uit een gemetseld ribloos kruisgewelf, dat in 1890 vernieuwd is, houten balklagen en een houten kapconstructie.

4.10.3 Interieur

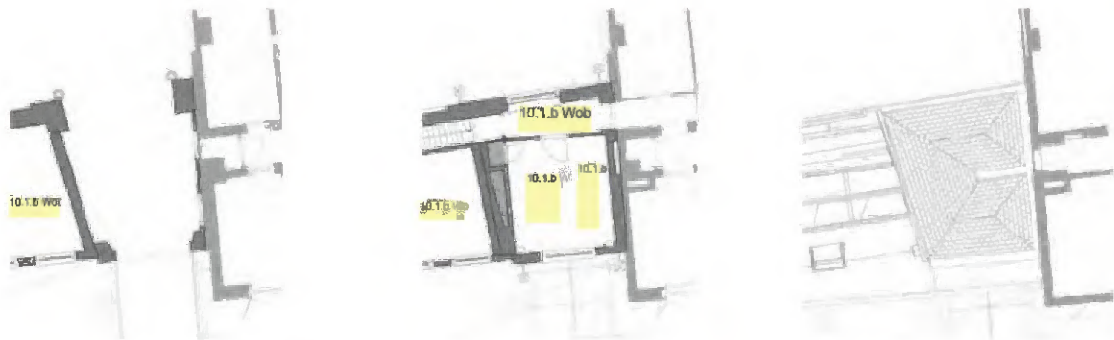

TK-A-838a, TK-A-838b, TK-A-838c Plattegronden begane grond, eerste verdieping met ruimtenummering en dakplan.

Begane grond en verdieping

Op de begane grond bevindt zich de poortdoorgang. In de gevels zijn zowel aan de oost- als aan de westzijde twee poortdoorgangen zichtbaar naar respectievelijk het Comptoir-Generaal en naar het Pompgebouw. In alle gevallen gaat het om sieropeningen. Voor de verbouwing in 1778-1779 bevond zich ter plaatse van de zuidelijke sieropening in de westgevel een doorgang naar de achtergelegen ruimte, maar die is bij de genoemde verbouwing gedicht. Boven de doorgang is op de eerste verdieping de poortkamer gelegen. Van dit vertrek (A.01.0.09) is een gang (A.01.0.09b) afge-

scheiden die de verbinding vormt met het Comptoir-Generaal aan de oostzijde en het Pompegebouw aan de westzijde. De doorgang naar het Comptoir-Generaal bevond zich oorspronkelijk in het verlengde van de gang daar, maar is bij de verbouwing in de jaren zeventig (?) verplaatst met een omleiding via vertrek B.01.0.06. Aan de westzijde is achter de voorzetwand een kast ingericht. Het vertrek en de gang zijn voorzien van een verlaagd systeemplafond. Of het oorspronkelijke plafond nog aanwezig is, kon niet worden vastgesteld. De zolder kon evenmin bezocht worden.

A.01.0.09

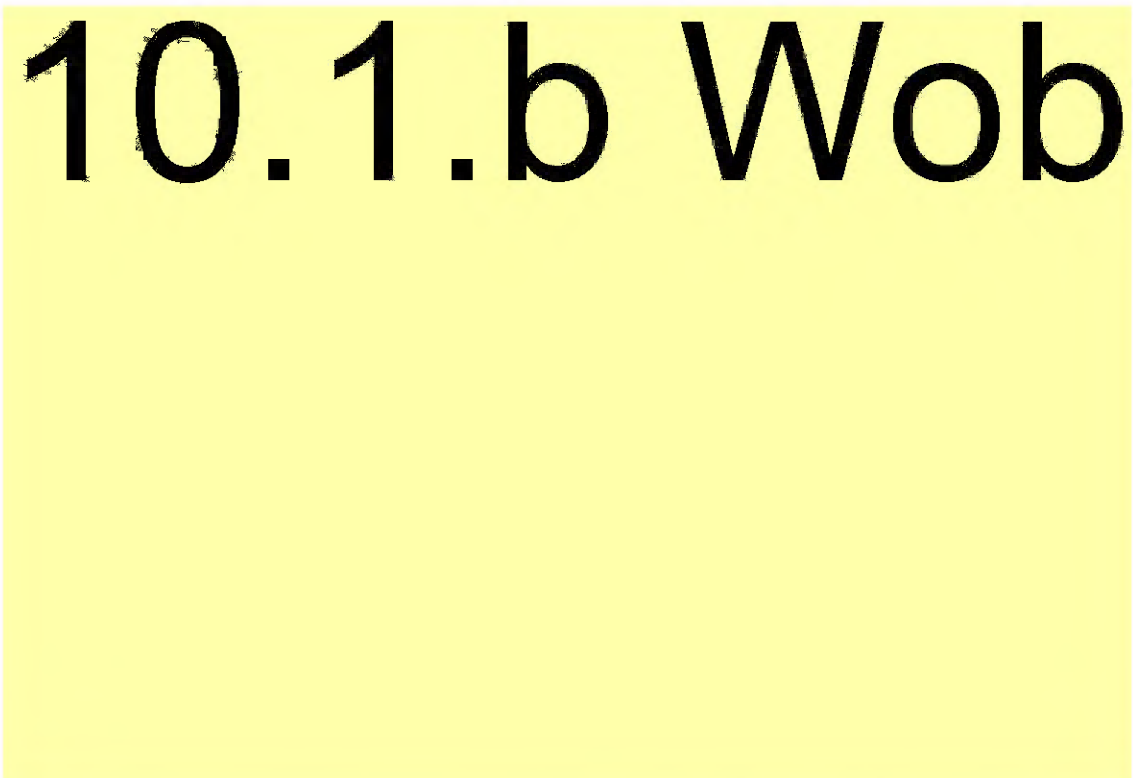

TK-A-839 Interieur poortkamer (A.01.0.09), gezien in zuidelijke richting.

TK-A-840 Interieur poortkamer (A.01.0.09), gezien in noordelijke richting. De wand met toegangsdeur is geplaatst bij de verbouwing in de jaren zeventig, waarmee een gang is afgescheiden. Links de kastdeur in de voorzetwand.

A.01.0.09b



TK-A-841 Interieur-gang (A.01.0.09b), gezien in oostelijke richting naar het Comptoir-Generaal



TK-A-842 Interieur-gang (A.01.0.09b), gezien in westelijke richting naar het Pompgebouw

5. BESCHRIJVING EN ANALYSE TK-B

5.1 Leeswijzer

De beschrijving van het exterieur geschiedt per bouwdeel, allereerst de gevels met de klok mee, te beginnen bij de noordgevel en tenslotte het dak. De beschrijving van het interieur geschiedt per bouwdeel van beneden naar boven.

5.2 Situering gebouwencomplex TK-B

Het gebouwencomplex bevindt zich aan de zuidzijde van het Binnenhof met aan de linkerzijde (westzijde) gebouwencomplex TK-A en aan de rechterzijde (oostzijde) gebouwencomplex TK-C.

Gebouwencomplex TK-B bestaat uit twee clusers:

- IX Voormalig kantoor van het Comptoir-Generaal van de Staten van Holland (1779) aan Binnenhof 4
- X Voormalig Goudsmidskeurhuis (1648/1973) aan Binnenhof 5 en het Schepelgebouw (1973) aan Binnenhof 6.

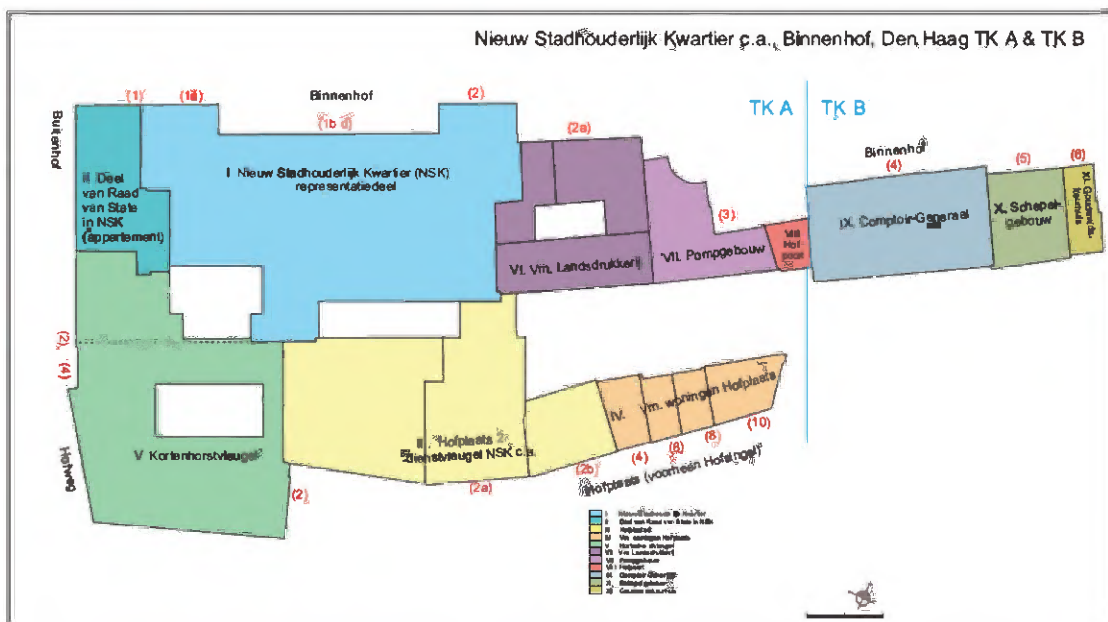

TK-B-1 Plattegrond met de te onderzoeken bouwdeelen aangegeven in verschillende kleuren. (Herkomst: www.kadaster.nl, 10.2.1e W.ob.)

5.3 ~~IX~~ Comptoir-Generaal

5.3.1 Exterieur

Situering

Het voormalig kantoor van het Comptoir-Generaal bevindt zich aan de zuidzijde van het Binnenhof tussen het Schepelgebouw aan de oostzijde en de Hofpoort aan de westzijde. Aan zuidzijde lag oorspronkelijk de Beek. De ruimte tussen het bouwdeel TK-B en de nieuwbouw (gebouw TK-N) is overkapt, waardoor de zuidgevel inpandig is geworden.

Bouwmassa

Het kantoor is een rechthoekig blokvormig gebouw uit 1777-1779, bestaande uit een kelder, begane grond en twee verdiepingen onder een U-vormig schilddak met een zakgoot tussen beide parallelle daken.

Gevels

Het gebouw in laat-classicistische stijl is opgetrokken van baksteen in kruisverband met hoeklezoren. Op de begane grond is boven een hardstenen plint het metselwerk geblokt uitgevoerd (rustica). De begane grond en verdieping worden gescheiden door een geprofileerde hardstenen lijst, die de overgang vormt naar het iets vooruit springende metselwerk van de gevels op de verdiepingen. De lekdorpels van de vensters zijn ook van hardsteen. De gevelbeëindiging rondom bestaat uit een geprofileerde houten kroonlijst met verkropping rond het middenrisaliet aan de voorzijde.

Noordgevel en oostgevel

De voor(noord)gevel (Binnenhofzijde) met een breedte van negen vensterassen (traveeën) heeft een symmetrische indeling. In het midden bevindt zich een risaliet ter breedte van drie traveeën, bekroond door een fronton. In het risaliet bevindt zich centraal de hoofdingang.

De hoofdingang bevat een enkele deur met bovenlicht. Ervoor ligt een kleine hardstenen trap van drie treden. Aan weerszijden van de ingang bevinden zich in de voet van de gevel vier kelderlichten met 4-ruits ramen in een koekoek, afgedekt met ijzeren roosters die in de stoep zijn opgenomen. De vensters op de begane grond en eerste verdieping hebben een zelfde hoogte en zijn alle voorzien van 8-ruits schuiframen. De tweede verdieping is lager en bevat kleinere vierkante vensters met 16-ruits schuiframen.



TK-B-2 Noordgevel, gezien vanuit het noordoosten. De oostgevel gaat grotendeels schuil achter het in 1973 herbouwde Schepelgebouw.



TK-B-2. Op het timpaan is het wapenschild van de Staten van Holland aangebracht.



TK-A. Entree in middenrisaliet.



TK-B-5 Voor het gebouw ligt een smalle stoep met ijzeren roosters van de kelderkoekelken, afgezet met een eenvoudige gietijzeren hekwerk.

Westgevel

De westgevel gaat gedeeltelijk schuil achter de Hofpoort. Het in het zicht zijnde deel met rustica metselwerk op de begane grond bevat boven elkaar drie blinde vensternissen in hoogte overeenkomend met de vensters in de voorgevel, maar breder. Boven het dak van de poort bevindt zich een klein, later ingebracht, venster. In de blindnis op de begane grond is een gedenkplaque voor slachtoffers uit de Tweede Wereldoorlog aangebracht. In de Hofpoort bevinden zich twee dichtgezette rondboogdoorgangen, beide sierdoorgangen.



TK-B-6 Westgevel, gedeeltelijk verschuilend achter Hofpoort.



TK-B-7 Dichtgezette sierdoorgangen in de westgevel bij de Hofpoort.



TK-B-8 Westgevel, gezien vanuit het gebouw van de Landsdrukkerij.



TK-B-9 Detail west- en zuidgevel met omlopende kroonlijst.

Zuidgevel

De zuidgevel met geprofileerde gootlijst als gevelbeëindiging is inpandig gesitueerd aan de overdekte ruimte tussen gebouw TK-B en de nieuwbouw van Tweede Kamer (gebouw TK-N). De gevel telt negen traveeën. De gevel bevat op kelderniveau lichtgetoogde keldervensters met diefijzers boven een hoge plint (fundering). De vierde travee van rechts (oostzijde) bevat een deur. De vensters op de begane grond zijn voorzien van roeden schuiframen (2 x 16-ruits). De vensters op de eerste verdieping hebben 8-ruits schuiframen. Op de tweede verdieping zijn kleinere vierkante 4-ruits schuiframen toegepast. De vensters hebben alle negentiende-eeuwse louvreliken (persiennes).



TK-B-10 Zuidgevel aan overdekte ruimte (Schepelhal) tussen gebouw TK-B en TK-N. Het deel links van het midden met de groene louvreliken is de achtergevel van het Comptoir-Generaal.

Dak

Het omlopend schilddak in langgerekte U-vorm met een zakgoot tussen beide parallelle daken heeft een dakbedekking van leien in Maasdekking. Op het dak verrijzen op het gesloten dakvlak aan de westzijde twee hoge gemetselde schoorstenen. De lange dakvlakken aan de zakgoot bevatten ieder twee dakkapellen. Op het zuidelijk dakvlak bevindt zich één dakkapel. Aan de noordzijde van het dak is een fronton opgenomen als bekroningen van het middenrisaliet.



TK-B-11 Dakenlandschap, gezien vanuit het zuidoosten, met links het U-vormig dak van het voormalige kantoor van het Comptoir-Generaal en rechts op de voorgrond het dak van de hal in het Schepelgebouw.

5.3.2 Constructie

De constructie bestaat uit gemetselde muren, gemetselde gewelven in de kelder en houten balklagen op de verdiepingen. De kapconstructie is van hout. De grenenhouten kapconstructie uit de bouwtijd bestaat uit A-spanten met gordingen. De hoofdtrap in het midden van het gebouw is in hout uitgevoerd. De trap naar de kelder is van steen.

5.3.3 Interieur

Kelder

10.1.b Wob

TK-B-12 Plattegrond kelder met
ruimtenummering

Indeling en afwerking

De kelder 10.1.b Wob heeft de porspronkelijke indeling behouden met aan de noordzijde vier vertrekken en aan de zuidzijde drie vertrekken, te weten twee aan de zuidoostzijde en één groter vertrek aan de zuidwestzijde, met daar tussen een smalle tussenruimte en een trap naar boven. Tussen de ruimten in het westelijk deel van de kelder bevindt zich een gang in oost-west richting, die haaks aansluit op een smalle ruimte (gang) aan de westzijde over de volle diepte van het gebouw (B.-1.0.04).

De wit gepleisterde gemetselde scheidingsmuren zijn tamelijk zwaar uitgevoerd. De vertrekken zijn alle overdekt met wit gesausde, gemetselde ribloze kruisgewelven. De smalle gangen zijn overdekt met tongewelven. De verschillende ruimten staan met elkaar in verbinding door middel van rondboog deuropeningen met gemetselde kozijnen. De keldervensters in diepe vensternissen hebben een in baksteen uitgevoerde vensterbank, die in enkele gevallen is afgetimmerd.

De gemetselde gewelven, gemetselde muren, gemetselde rondboog deurkozijnen en vensternissen zijn uit de bouwtijd. Ook uit de bouwtijd zijn de vloeren van hardstenen plavuizen in de gang 10.1.b Wob

de lambrisering van witte tegels rondom in de ruimte B.-1.0.01, B.-1.0.02 en B.-1.0.03 aan de zuidzijde, en onder het venster in het vertrek B.-1.0.08 aan de noordzijde. Alsmede de gemetselde trap met hardstenen opdektreden en lambrisering van witte tegels naar de begane grond.

10.1.b Wob

10.1.b Wob

B.4.0.01

10.1.b Wob

TK-B-13 Interieur B-1.001



TK-B-15 Lambrisering van witte tegels en diepe venster met baksteen vensterbank.

TK-B-14 Gemetseld deurtzijn met duimen van het geheng.

B-1.0.02



TK-B-16 Interieur B-1.0.02, gezien in zuidelijke richting, met deur naar overdekte buitenruimte/Schepelhal; tegellambrisering uit de bouwtijd. Betontegelvloer is niet oorspronkelijk.



TK-B-17 Diepe vensterinis aan de zuidzijde in B-1.0.02.

10.1.b Wob

TK-B-18 Interieur B-1.0.02, gezien in noordoostelijke richting.

10.1.b Wob



TK-B-19 Opgeklapte deur met gebeng.



TK-B-20 Hardstenen blok met scharnier.

B.-1.0.08

10.1.b Wob

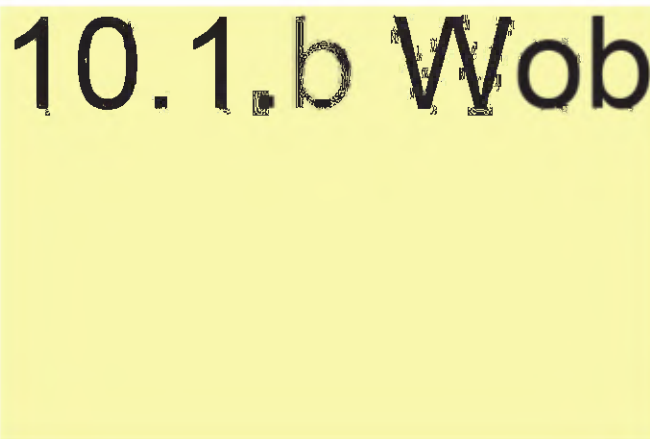

TK-B-21 Interieur B.-1.0.08, gezien in noordwestelijke richting.

10.1.b Wob

TK-B-22 Interieur B.-1.0.08, gezien in zuidoostelijke richting.

10.1.b Wob

10.1 b Wob

B.-1.0.08a

10.1.b Wob

10.1.b Wob

10.1.b Wob

TK-B-25 Kelderlicht met geheng voor (ijzeren) luiken.

10.1.b Wob

TK-B-26 Links van de deur zwaar geheng voor een ijzeren kluisdeur.

B-1.0.07



TK-B-27 Interieur tweelaagse ruimte B-1.0.07 met middelpijler, overdekt door bloze kluisgewelven.

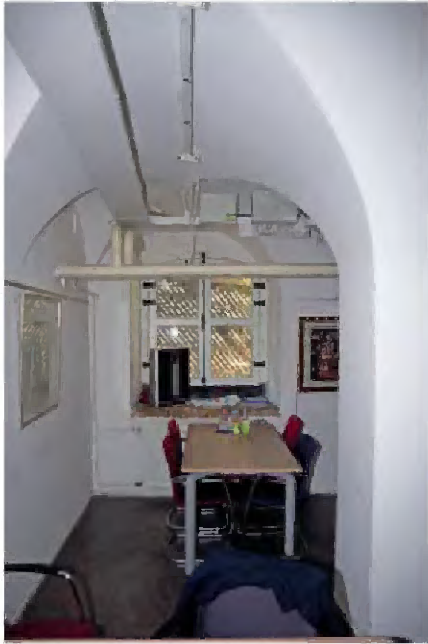

TK-B-28 Interieur westelijke beuk, gezien in noordelijke richting.



TK-B-29 Gemetseld deurkozijn met moderne deur (verbinding met ruimte B-1.0.-08).

Keldertrap



TK-B-30 Trap met hardstenen opdektrappen en lambrisering van witte tegels naar de begane grond.



TK-B-31 Nis naast de trap met kelderlicht in de zuidgevel.

Gang (ongenummerd)

10.1.b Wob

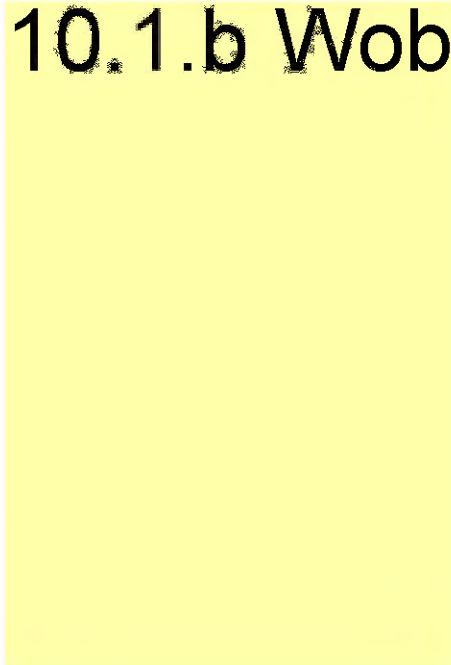

TK-B-32 Interieur gang in oost-west-richting met vloer van hardstenen plavuizen en overdekt met tongewelf uit de bouwrijd.

B-1.0.03

10.1.b Wob

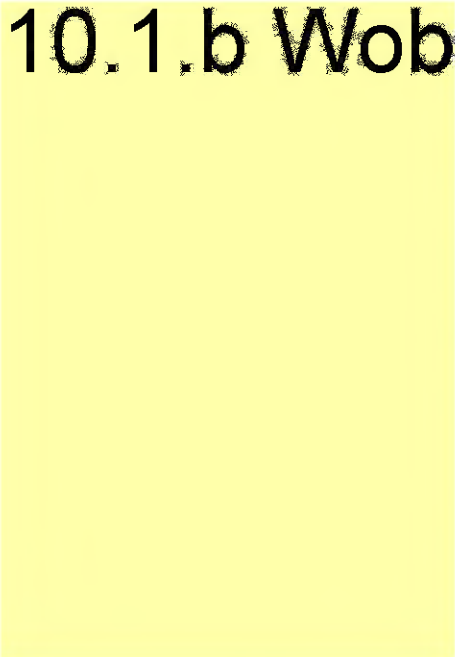

TK-B-33 Interieur B-1.0.03, overdekt met drie ribloze kruisgewelven.



TK-B-34 Halverwege de noordwand van het vertrek een doorgang naar de gang in zware muur.

~~B.-1.0.04~~

10.1.b Wob

TK-B-35 Interieur smalle ruimte B.-1.0.04 in noord-zuid richting; ~~gezien in noordelijke richting~~ (koekeek bij Binnenhof), voorzien van klinkervloer en overdekt met een tongewelf.

TK-B-36 Interieur smalle ruimte B.-1.0.04, gezien in zuidelijke richting.

~~B.-1.0.06~~

10.1.b Wob

B-1.0.07



TK-B-40 Kelderlicht met vinderscharnieren en op het kozijn wit geschilderde ijzeren beugels voor afsluitbalken.

Begane grond

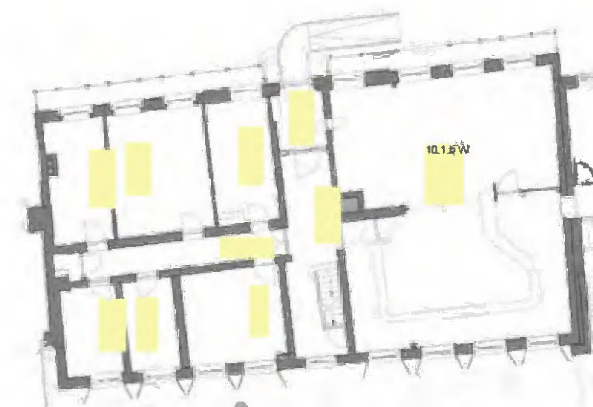

TK-B-41 Plattegrond begane grond met ruimtenummering.

Indeling en afwerking

De indeling op de begane grond is in aanleg symmetrisch met aan weerszijden van de centrale gang in noord-zuid richting een reeks vertrekken. Deze vertrekken lagen op

hun beurt aan weerszijden van een gang in oost-west richting. Aan de oostzijde is de indeling met de inrichting tot postkamer echter ingrijpend gewijzigd.

In 10.1.b Wob (B.00.0.01) zijn de ligger en gietijzeren kolommen (uit 1879) bij de verbouwing tot zittingszaal in 1884-1887 ingebracht om de weggebroken scheidingsmuur tussen de noord- en zuidruimte op te vangen. De aanwezige houten lambrisering rond de vensters in de voor- en achterwand dateert ook uit die tijd. 10.1.b Wob

De centrale gang met vestibule (B.00.1.12) en eikenhouten trap dateert uit de bouw-tijd. Onder de trap bevindt zich een gemetselde trap naar de kelder. De vloer van de gang is belegd met hardstenen plavuizen uit de bouw-tijd. Vanuit de vestibule is er een doorgeefluikje naar de postkamer.

Aan de westzijde ligt een gang in oost-west richting (B.00.1.11) met aan beide zijden drie vertrekken en aan het eind oorspronkelijk een toilet. Oorspronkelijk lagen er aan beide zijden twee vertrekken, één groot en één klein vertrek. De grote vertrekken zijn later gesplitst. Dat het oorspronkelijk één vertrek is geweest, is te zien aan het plafond.

Van de vertrekken aan de zuidzijde waren B.00.0.02 en B.00.0.03 oorspronkelijk één vertrek. Het stucwerkplafond loopt door over beide vertrekken. De lambrisering bestaat uit twee soorten; een oorspronkelijke lambrisering en een later na de splitsing aangebrachte soort. Ruimte B.00.0.04 is van oudsher een zelfstandige ruimte geweest met een stucwerkplafond met koofrand en lambrisering onder het venster.

Oorspronkelijk vormden de drie vertrekken aan de noordzijde van de gang één groot vertrek; later vond er een verdeling in tweeën plaats, waarbij B.00.0.06 een zelfstandig vertrek is en B.00.0.07 samen met B.00.0.08 één ruimte vormden, zoals aan het huidige plafond nog zichtbaar is. In deze drie vertrekken is geen lambrisering aangetroffen maar een houten lijst onder de vensters. De lijst onder het venster in B.00.0.06 is anders dan die in de andere twee vertrekken. Het stucwerkplafond is ook afwijkend. In deze ruimte bevindt zich als enige op deze verdieping een rookkanaal van een stookplaats (zonder schoorsteenmantel). Deze stookplaats behoorde bij het grote vertrek voordat er een opdeling plaats vond.

De paneeldeuren met geprofileerde omlijsting zijn uit de bouw-tijd dan wel conform bestaand vernieuwd.

De blauwgroene kleur van de geschilderde lambrisering in de gang en de deuren in de gang is niet oorspronkelijk. De deuren en waarschijnlijk ook de lambrisering zijn vermoedelijk (gezien beschadigingen) met een eikenhoutimitatie afgewerkt geweest in overeenstemming met de eikenhouten trap. De houtimitatie van de deuren kan nog uit de bouw-tijd zijn. De geschilderde lambrisering in de gang is een latere afwerking, vermoedelijk eind negentiende of begin twintigste eeuw.

B.00.0.01

10.1.b Wob

TK-B-42 Interieur B.00.0.01, zuidelijk deel van de postkamer met kastenwand met postvakken. De postkamer werd waarschijnlijk in 1968 gecreëerd toen het gebouw een onderdeel van het Tweede Kamercomplex werd.



TK-B-43 Interieur zuidelijk deel van de postkamer met looppad achter de kastenwand met postvakken.



TK-B-44 Zuidwand met vensters uit de bouwtijd in zuidelijk deel van de postkamer; de houten lambrisering is uit 1884.

10.1.b Wob

TK-B-45 Interieur noordelijk deel postkamer, gezien in zuidelijk richting; de ligger op de hergebruikte gietijzeren kolommen uit 1879 is ingebracht bij de verbouwing in 1884-1887.



TK-B-46 Detail voet gietijzeren kolom.



TK-B-47 Noordwand met vensters uit de bouwtijd in noordelijk deel van de postkamer; de lambrisering is uit 1884-1887.

10.1.b Wob

TK-B-48 10.1.b Wob

B.00.1.12

10.1.b Wob

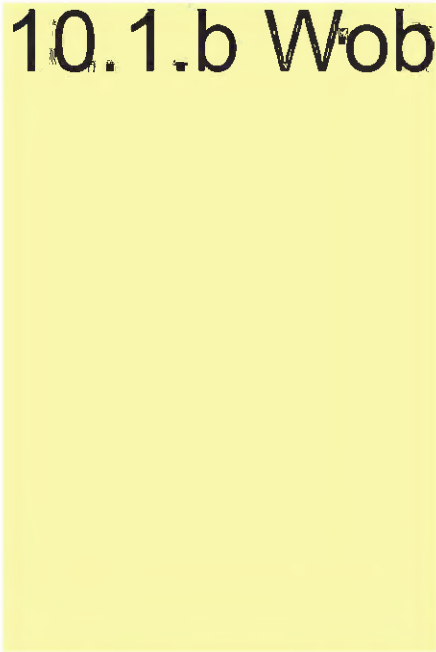

TK-B-49 Interieur gang B.00.1.12, gezien in noordelijke richting naar de vestibule.

10.1.b Wob

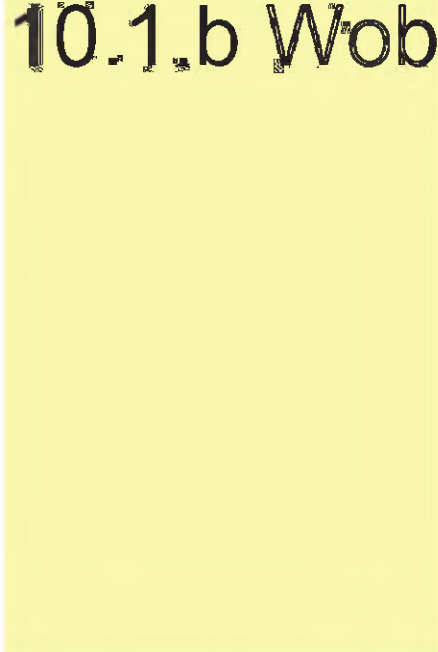

TK-B-50 Interieur vestibule met doorgeefluikje naar postkamer.



TK-B-51 Aan de zuidzijde van de gang met achttiende-eeuwse eikenhouten bordestrap.



TK-B-52 Venster in de zuidwand. Onder de trap zijn houten kraaldelen met ijzeren staanders aangebracht als afstemming van de trap naar de kelder.

B.00.0.02

10.1.b Wob

TK-B-53 Interieur B.00.0.02. De ruimte vormde voorheen een groot vertrek met B.00.0.03; twee soorten houten lambrisering; het stucwerkplafond met geprofileerde lijst loopt door over de scheidingswand naar het aangrenzende vertrek.

TK-B-54 Interieur met houten lambrisering en toegangsdeur (paneeldeur) met geprofileerde omlijsting.

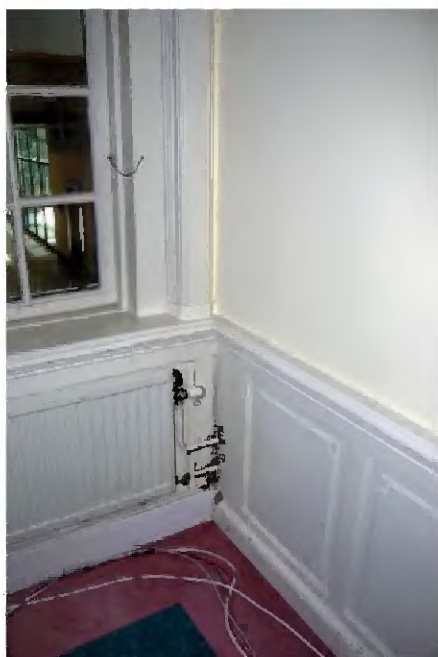

TK-B-53 Dood houten lambrisering.

B.00.0.03

10.2.e Wob

TK-B-56 Interieur B.00.0.03, gezien in zuidelijke richting.

TK-B-57 Interieur B.00.0.03, gezien in noordelijke richting.



TK-B-58 Stucwerkplafond in B.00.0.03 overgaand naar B.00.0.02.

B.00.0.04

10.2.e Wob



TK-B-59 Interieur B.00.0.04, van oudsher een zelfstandig vertrek, gelet op het stucwerkplafond met koof. In de zuidwand een venster met roeden schuifraam en lambrisering van kraaldelen.

TK-B-60 In de noordwand paneeldeur met geprofileerde omlijsting.

B.00.0.06

10.1.b Wob



TK-B-62 Detail (afwijkende) vensteromlijsting.

TK-B-61 Interieur B.00.0.06. In de noordwand venster met 8-ruits schuifraam. Links een rookkanaal van een stoekplaats.

10.1.b Wob



TK-B-63 Interieur B.00.0.06 met in de zuidwand een deur naar de gang en in de oostwand (links) een deur naar het aangrenzende vertrek. Beide lijken oorspronkelijk te zijn.

B.00.0.07

10.1.b Wob



TK-B-64 Interieur B.00.0.07 met in de noordwand twee vensters met 8-ruifs schuifraam.

TK-B-65 Detail vensteromlijsting (anders dan in B.00.0.6).

10.1.b Wob

TK-B-66 Interieur B.00.0.07 met in de westwand (links) verbindingsdeur naar B.00.0.06.

TK-B-67 Interieur B.00.0.07 met in de zuidwand paneeldeur met omlijsting naar de gang.

B.00.0.08

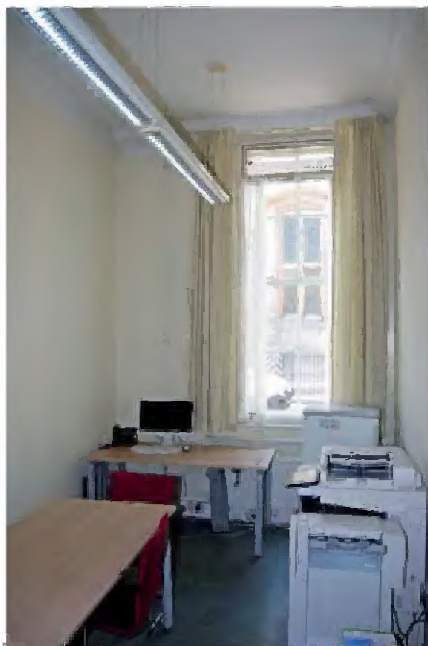

TK-B-68 Interieur B.00.0.08 met in de noordwand een venster met 8-ruits schuifraam.

10.1.b Wob

TK-B-69 Interieur B.00.0.08 met in de zuidwand paneeldeur met geprofileerde omlijsting naar de gang.



TK-B-70 Detail stucwerkplafond. Zichtbaar is dat het plafond doorloopt naar het aangrenzende vertrek B.00.0.07; de scheidingswand tussen beide vertrekken is later geplaatst.

B.00.0.1.11

10.1.b Wob

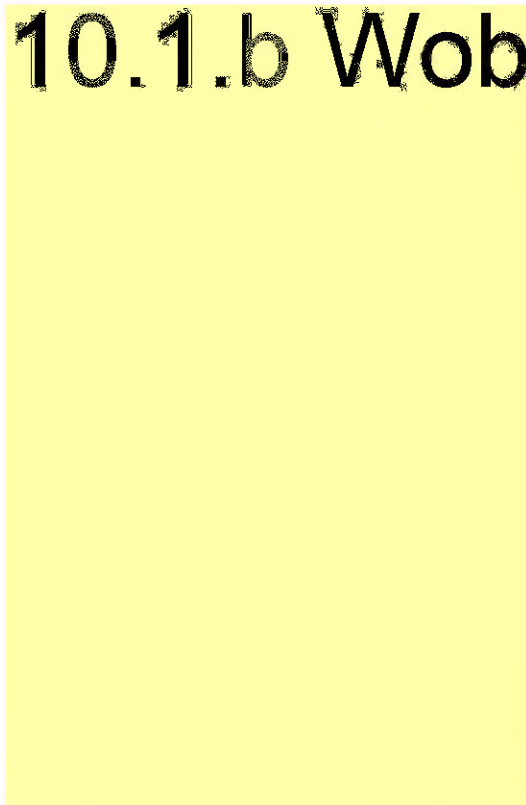

TK-B-71 Interieur van west gang. Aan het westelijk uiteinde een werkkast.

Eerste verdieping



TK-B-72 Plattegrond eerste verdieping met ruimtenummering.

Indeling en afwerking

De indeling op de eerste verdieping is symmetrisch. Aan weerszijden van de centrale gang in noord-zuid richting met aan de zuidzijde het trappenhuis en aan de noordzijde een klein vertrek bevindt zich een reeks vertrekken, die op hun beurt aan weerszijden van een gang in oost-west richting zijn gesitueerd. De indeling is deels oorspronkelijk. De oorspronkelijke scheidingswand in B.01.0.10 is weggebroken. De wand tussen B.01.0.07 en B.01.0.08 is van licht materiaal. Vanwege de routing naar gebouw A is van vertrek B.01.0.06 een portaal afgescheiden door middel van een moderne wand.

Met uitzondering van ruimte B.01.0.10 en de twee smalle vertrekken aan de westzijde hebben de vertrekken en de gang een stucwerkplafond dat mogelijk uit de bouwtijd, dan wel uit de negentiende eeuw dateert. In vertrek B.01.0.01 is het plafond in 2000 gerestaureerd (stucwerk was naar beneden gekomen).

De omlijsting van de vensters is uit de bouwtijd. Het vertrek B.01.0.03 heeft rondom een houten lambrisering uit de bouwtijd. In de vertrekken B.01.0.01, B.01.0.02 en B.01.0.08 is er alleen een houten lambrisering onder de vensters behouden. De paneeldeuren met geprofileerde omlijsting zijn uit de bouwtijd, dan wel conform bestaand vernieuwd.

De blauwgroene kleur van de geschilderde lambrisering in de gang en de deuren in de gang is niet oorspronkelijk. De deuren en waarschijnlijk ook de lambrisering zijn vermoedelijk (gezien beschadigingen) met een eikenhoutimitatie afgewerkt geweest in overeenstemming met de eikenhouten trap. De houtimitatie van de deuren kan nog uit de bouwtijd zijn. De geschilderde lambrisering in de gang is een latere afwerking, vermoedelijk eind negentiende of begin twintigste eeuw.

B.01.0.01

10.1.b Wob

TK-B-73 Interieur B.01.0.01, gezien in zuidwestelijke richting, met een stucwerkplafond uit circa 1900 (hersteld in 2000). Onder de vensters in de zuidwand is een houten lambrisering.

TK-B-74 Interieur B.01.0.01, gezien in noordwestelijke richting. De deur naar de gang in de noordwand is vernieuwd.



TK-B-75 Detail hersteld stucwerkplafond in B.01.0.01 uit circa 1900.

B.01.0.02

10.1.b Wob

TK-B-76 Interieur B.01.0.02, gezien in zudoostelijke richting, met onder de vensters houten lambrisering.

TK-B-77 Interieur B.01.0.02, gezien in noordwestelijke richting. Deur en geprofileerde omlijsting in de noordwand zijn uit de bouwtijd.



TK-B-78 Detail stucwerkplafond in B.01.0.02 circa 1900.

B.01.0.03

10.1.b Wob

TK-B-79 Interieur B.01.0.03, gezien in zuidwestelijke richting, met in de zuidwand vensters met 8-ruits schuiframen. Rondom is een houten lambrisering aangebracht.

TK-B-80 Interieur B.01.0.03, gezien in zuidoostelijke richting.

TK-B-81 Interieur B.01.0.03, gezien in noordoostelijke richting, met rondom lambrisering. De datering daarvan is onduidelijk, mogelijk uit de bouwtijd, maar het is ook mogelijk dat deze rond 1887 bij de verbouwing tot Kantongerecht is aangebracht. Het stucwerkplafond is vermoedelijk deels hersteld met langs de rand een geprofileerde lijst uit de bouwtijd.

10.1.b Wob

10.1.b Wob

TK-B-82 Interieur B.01.0.03, met paneeldeur met geprofileerde omlisting in de noordwand naar de gang.

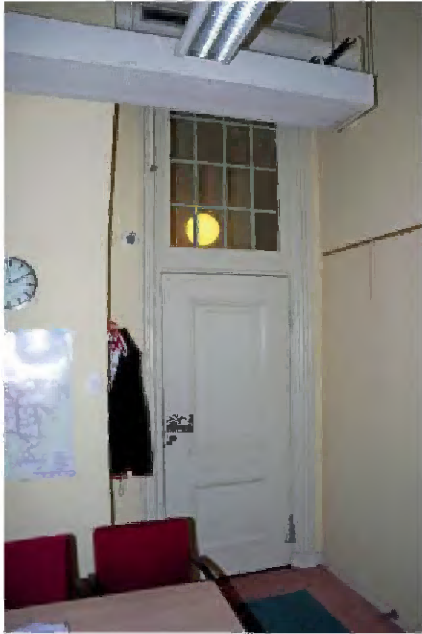
B.01.0.04

TK-B-83 Interieur B.01.0.04. Klein vertrek, gezien in noordelijke richting, dat mogelijk een trappenhuis is geweest. Deur met bovenlicht.

10.1.b Wob

TK-B-84 Interieur B.01.0.04. Venster met 8-ruits schuifraam (achter gordijn) op Zuidwand

B.01.0.06

TK-B-85 Interieur van het portaal, afgescheiden van ruimte B.01.0.06, gezien in oostelijke richting, met rechts de oorspronkelijke deur met omlijsting naar de gang en links de nieuwe scheidingswand met toegangsdeur naar het vertrek. De ruimte is overdekt met glas (lager dan het oorspronkelijke stucwerkplafond).

10.1.b Wob



TK-B-86 Interieur van vertrek B.01.0.06, gezien in zuidelijke richting, met nieuwe scheidingswand met deur naar het portaal, overdekt met glas. Rechts rookkanaal met aansluitende kastenwand.

TK-B-87 Interieur ruimte B.01.0.06, gezien in noordelijke richting, met links een rookkanaal met aansluitende kastenwand.

B.01.0.07

10.1.b Wob



TK-B-88 Interieur B.01.0.07, gezien in noordelijke richting, met rechts een wand van licht materiaal. Het stucwerkplafond heeft een geprofileerde randlijst, die mogelijk uit de bouwtijd is; het middenvlak is vernieuwd.

TK-B-89 Interieur B.01.0.07, gezien in zuidelijke richting, met paneel-deur voorzien van geprofileerde omlijsting.

B.01.0.08

10.1.b Wob

TK-B-90 Interieur B.01.0.08; in de noordwand twee vensters met daaronder een houten afbrisering.

TK-B-91 Interieur B.01.0.08; in de zuidwand de toegang met paneeldeur. Het stuwervloerplafond heeft een geprofileerde lijst, die mogelijk nog uit de bouwtijd is. Het gladde middenvlak is vernieuwd.

B.01.0.09

10.1.b Wob

TK-B-92 Interieur B.01.0.09, gezien in noordelijke richting. Klein vertrek aan de noordzijde van de noord-zuid middengang.

TK-B-93 Interieur B.01.0.09, gezien in zuidelijke richting.



TK-B-94 Stucwerkplafond in B.01.0.09

B.01.0.10

10.1.b Wob

10.1.b Wob

TK-B-95 10.1.b Wob

oorspronkelijk twee vertrekken met elk een deur naar de gang. Het vertrek, gezien in zuidoostelijke richting, met doorgang naar B.01.0.12 en deur naar de gang. Onder het stucwerkplafond zijn lichtarmaturen en buizen van het afzuigstelsel aangebracht. Er is geen oorspronkelijke afsluiting of wandafwerking behouden.

TK-B-96 10.1.b Wob

10.1.b Wob

TK-B-97 Interieur B.01.0.10 met (2 x 2) vensters met 8-ruitschuiframes in de noordwand.

B.01.0.10a



TK-B-98 Interieur gang B.01.0.10a, gezien in oostelijke richting.



TK-B-99 Interieur gang B.01.0.10a, gezien in westelijke richting. De gang in oost-west richting heeft een stucwerkplafond met geprofileerde randlijst, dat mogelijk oorspronkelijk is, dan wel uit de negentiende eeuw. Langs de gestucte wanden is een geschilderde lambrisering aangebracht. De hoeken zijn voorzien van houten stootkralen als bescherming. De paneeldeuren zullen uit de bouwtijd zijn. Opmerkelijk is de deur met bovenlicht naar ruimte B.01.0.04. De werkkast aan het westelijk uiteinde van de gang wat oorspronkelijk een toilet.



TK-B-100 Westelijk uiteinde van gang B.01.0.10a met van de gang afgeschel- den werkkast (oorspronkelijk toilet); links toegang tot B.01.0.04.



TK-B-101 Toegang tot B.01.0.04; deur met bovenlicht.



TK-B-102 Noordelijk deel van de middengang in noord-zuid richting.



TK-B-103 Overgang naar het zuidelijk deel van de middengang met de trap met een van de stucwerkconsoles aan weerszijden van het trapgat.

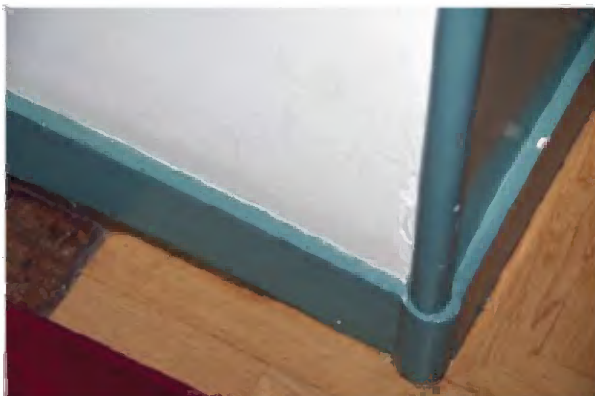

TK-B-104 Houten plint en stoothoekkraal.



TK-B-105 Detail houten stoothoekkraal.



TK-B-106 Trap aan de zuidzijde van de gang, gezien vanaf de tweede verdieping.



TK-B-107 Gedeelte van de trap van de eerste naar de tweede verdieping.

Tweede verdieping

TK-B-108 Plattegrond tweede verdieping met ruimtenummering.

De indeling op de tweede verdieping is symmetrisch met aan weerszijden van de centrale gang in noord-zuid richting vertrekken, die op hun beurt aan weerszijden van een gang (B.02.1.09) in oost-west richting zijn gesitueerd, respectievelijk B.02.0.01 t/m B.02.0.04 aan de zuidzijde en B.02.0.05 t/m B.02.0.09 aan de noordzijde.

De vertrekken B.02.0.08 en B.02.0.09 aan de noordzijde worden van elkaar gescheiden door middel van een dunne wand. Oorspronkelijk vormden beide samen één grote ruimte, zoals op de onderliggende verdiepingen ook het geval is. In beide ruimten ontbreekt bij het stucwerkplafond de geprofileerde randlijst, die in de andere vertrekken inclusief de gang wel aanwezig is en tot de oorspronkelijke afwerking behoort. De middenvelden van de plafonds zijn overal vernieuwd. Van de oorspronkelijke afwerking op deze verdieping is verder een betimmering van dikke horizontale delen onder de vensters aan de zuidzijde behouden. Ook de raamkozijnen aan de zuidzijde zijn nog oorspronkelijk. De overige wandafwerking is vernieuwd. De eikenhouten bordestrap is uit de bouwtijd. De trap naar zolder is rond 1850 geplaatst.

De blauwgroene kleur van de geschilderde lambrisering in de gang en de deuren in de gang is niet oorspronkelijk. De deuren en waarschijnlijk ook de lambrisering zijn vermoedelijk (gezien beschadigingen) met een eikenhoutimitatie afgewerkt geweest in overeenstemming met de eikenhouten trap. De houtimitatie van de deuren kan nog uit de bouwtijd zijn. De geschilderde lambrisering in de gang is een latere afwerking, vermoedelijk eind negentiende of begin twintigste eeuw.

B.02.0.01

10.1.b Wob

TK-B-109 Interieur B.02.0.01, gezien in zuidelijke richting, met in de zuidwand twee vensters. Plafond met geprofileerde panelen.



TK-B-110 Interieur B.02.0.01, gezien in noordelijke richting, met midden in de wand nieuwe deur naar de gang.

B.02.0.02

10.1.b Wob

TK-B-111 Interieur B.02.0.02, gezien naar het zuiden, met in de zuidwand twee vensters.

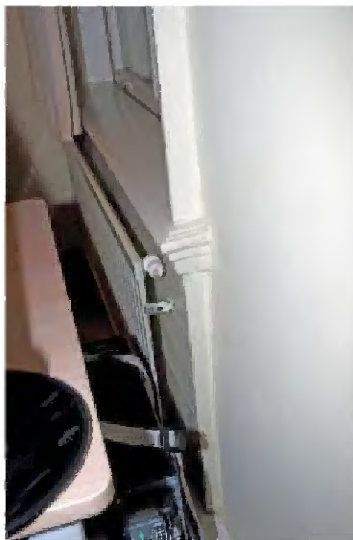

TK-B-112 Onder de vensters een betimmering van zware houten delen.

10.1.b Wob

~~TK-B-113~~ Interieur B.02.0.02, gezien naar het poorten, met in het midden van de wand een paneel met geprofileerde omlijsting uit de bouwtijd; plafond met geprofileerde randlijst.

~~B.02.0.03~~

10.1.b Wob

~~TK-B-114~~ Zuidwand met twee vensters, voorzien van 4-uitschuifraam.



~~TK-B-115~~ Detail venster met schuifraam.



~~TK-B-116~~ Interieur B.02.0.03, gezien richting het noorden, met geopende deur naar de gang.



~~TK-B-117~~ Interieur B.02.0.03, gezien richting het noordoosten, met paneel-deur met **geprofileerde** omlijsting naar de gang uit de bouwrijd.

B.02.0.04

10.1.b Wob

~~TK-B-118~~ Interieur B.02.0.04, gezien naar het zuiden, met in de zuidwand twee vensters.

10.1.b Wob

~~TK-B-119~~ Interieur B.02.0.04, gezien naar het noorden, met in het midden van de wand een paneel-deur met **geprofileerde** omlijsting uit de bouwrijd.

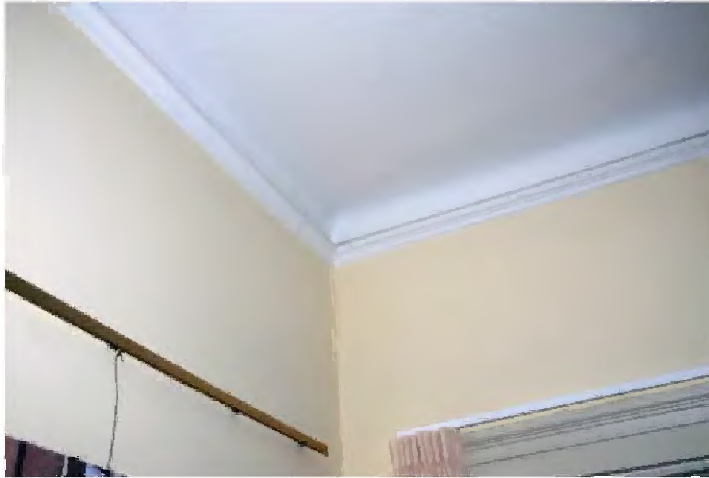

TK-B-120 Detail van het stucwerkplafond. Langs de rand is de originele geprofileerde omlijsting behouden.

B.02.0.05

10.1.b Wob

TK-B-121 Interieur B.02.0.05, gezien naar het noorden, met in de noordwand twee vensters. De oostwand verspringt iets (vergelijk met B.02.0.06). Plafond met geprofileerde randlijst.

10.1.b Wob

TK-B-122 Interieur B.02.0.06, gezien naar het zuidwesten, met tegen de westwand een rookkanaal en in het midden van de zuidwand de deur naar de gang (uiterst links op de foto).

~~B.02.0.06~~

10.1.b Wob

~~TK-B-109~~ Interieur ~~B.02.0.06~~,
gezien naar het noorden, met in
de noordwand twee vensters. De
westwand (links) verspringt iets
(vergelijk met B.02.0.05). Plafond
met geprofileerde randlijst.

10.1.b Wob

TK-B-124 Interieur B.02.0.06,
gezien naar het zuiden, met in
het midden van de wand een
paneeldeur met geprofileer-
de omlijsting uit de bouwtijd.
Rechts in de hoek een kast met
paneeldeuren vermoedelijk uit
de negentiende eeuw.

~~B.02.0.08~~

10.1.b Wob

~~TK-B-105~~ Interieur B.02.0.08, gezien naar het
noorden, met in de noordwand twee vensters.

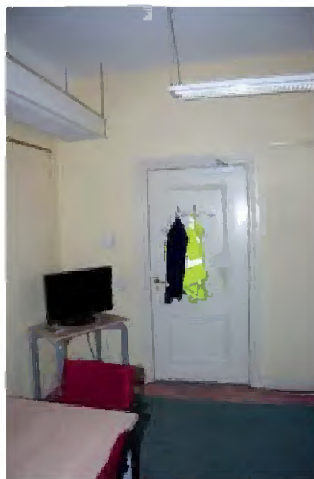

TK-B-126 Interieur B.02.0.08
met in de westwand paneel-
deur met geprofileerde omlijs-
ting uit de bouwtijd naar
noordzijde gang (B.02.0.07).

10.1.b Wob

TK-B-127 Interieur B.02.09, gezien naar het zuiden. De toegangsdeur is rechts in de westwand. De randlijst bij het plafond ontbreekt.

B.02.0.09

10.1.b Wob

TK-B-128 Interieur B.02.09, gezien naar het noorden, met twee vensters in de noordwand; tegen de oostwand (rechts) een kast met omgange kroonlijst. Voor het overige ontbreekt de randlijst bij het plafond.

10.1.b Wob

TK-B-129 Interieur B.02.09 met wandkast aan de oostzijde.

10.1.b Wob

TK-B-130 Interieur B.02.09, gezien in zuidelijke richting, met in het midden van de wand deur naar de gang.